

**Jahresabschluss
des
Zweckverbandes für die
Sparkasse Vogtland**

2021

Inhaltsverzeichnis

| | Anzahl der Seiten |
|--|-------------------------|
| ➤ A - Vermögensrechnung (Bilanz zum 31.12.2021) | 1 |
| ➤ B - Ergebnisrechnung 2021 | 2 |
| ➤ C - Finanzrechnung 2021 | 2 |
| ➤ D - Anhang | 32 |
| ➤ E - Rechenschaftsbericht | 29 |
| ➤ F - Haushaltsquerschnitt 2021 | |
| ➤ F 1 - Haushaltsquerschnitt: Ergebnisrechnung 2021 | 1 |
| ➤ F 2 - Haushaltsquerschnitt: Finanzrechnung 2021 | 1 |
| ➤ G - Teilhaushalte 2021 | |
| ➤ G 1 - Teilergebnisrechnung 2021 | 1 |
| ➤ G 2 - Teilfinanzrechnung 2021 | 2 |
| ➤ H - Schlüsselprodukte | |
| ➤ H 1 - Teilergebnisrechnung 2021 | 1 |
| ➤ H 2 - Teilfinanzrechnung 2021 | 2 |

| Aktivseite | 2021 | | 2020 | | Passivseite | 2021 | | 2020 | |
|---|----------------------|--|----------------------|--|---|----------------------|--|----------------------|--|
| | in Euro | | | | | in Euro | | | |
| 1. Anlagevermögen | 0,00 | | 0,00 | | 1. Kapitalposition | 0,00 | | 0,00 | |
| a) Immaterielle Vermögensgegenstände | 0,00 | | 0,00 | | a) Basiskapital | 0,00 | | 0,00 | |
| b) Sonderposten für geleistete Investitionszuwendungen | 0,00 | | 0,00 | | darunter: Betrag des Basiskapitals, der gemäß § 72 Absatz 3 Satz 4 der Sächsischen Gemeindeordnung nicht zur Verrechnung herangezogen werden darf | 0,00 | | 0,00 | |
| c) Sachanlagevermögen | 0,00 | | 0,00 | | b) Rücklagen | 0,00 | | 0,00 | |
| aa) Unbebaute Grundstücke und Grundstücksgleiche Rechte an solchen | 0,00 | | 0,00 | | aa) Rücklagen aus Überschüssen des ordentlichen Ergebnisses | 0,00 | | 0,00 | |
| bb) Bebaute Grundstücke und Grundstücksgleiche Rechte an solchen | 0,00 | | 0,00 | | darunter: Betrag der Rücklage aus der Verrechnung gemäß § 72 Absatz 3 Satz 3 SächsGemO | 0,00 | | 0,00 | |
| cc) Infrastrukturvermögen | 0,00 | | 0,00 | | bb) Rücklagen aus Überschüssen des Sonderergebnisses | 0,00 | | 0,00 | |
| dd) Bauten auf fremden Grund und Boden | 0,00 | | 0,00 | | darunter: Betrag der Rücklage aus der Verrechnung gemäß § 72 Absatz 3 Satz 3 SächsGemO einschließlich der Übertragung gemäß § 24 Absatz 3 Satz 2 der Sächsischen Kommunalhaushaltsverordnung | 0,00 | | 0,00 | |
| ee) Kunstgegenstände und Kulturdenkmäler | 0,00 | | 0,00 | | cc) Rücklagen aus nicht ertragswirksam aufzulösenden Zuwendungen | 0,00 | | 0,00 | |
| ff) Maschinen, technische Anlagen, Fahrzeuge | 0,00 | | 0,00 | | dd) Zweckgebundene und sonstige Rücklagen | 0,00 | | 0,00 | |
| gg) Betriebs- und Geschäftsausstattung, Tiere | 0,00 | | 0,00 | | c) Fehlbeträge | 0,00 | | 0,00 | |
| hh) Geleistete Anzahlungen und Anlagen im Bau | 0,00 | | 0,00 | | aa) Jahresbetrag des ordentlichen Ergebnisses und Vortrag von Fehlbeträgen des ordentlichen Ergebnisses aus den Vorjahren | 0,00 | | 0,00 | |
| d) Finanzanlagevermögen | 0,00 | | 0,00 | | bb) Jahresfehlbetrag des Sonderergebnisses und Vortrag von Fehlbeträgen des Sonderergebnisses aus den Vorjahren | 0,00 | | 0,00 | |
| aa) Anteile an verbundenen Unternehmen | 0,00 | | 0,00 | | 2. Sonderposten | 0,00 | | 0,00 | |
| bb) Beteiligungen | 0,00 | | 0,00 | | a) Sonderposten für empfangene Investitionszuwendungen | 0,00 | | 0,00 | |
| cc) Sondervermögen | 0,00 | | 0,00 | | b) Sonderposten für Investitionsbeiträge | 0,00 | | 0,00 | |
| dd) Ausleihungen | 0,00 | | 0,00 | | c) Sonderposten für den Gebührenaussgleich | 0,00 | | 0,00 | |
| ee) Wertpapiere | 0,00 | | 0,00 | | d) Sonstige Sonderposten | 0,00 | | 0,00 | |
| 2. Umlaufvermögen | 712.170,47 | | 877.120,20 | | 3. Rückstellungen | 0,00 | | 0,00 | |
| a) Vorräte | 0,00 | | 0,00 | | a) Rückstellungen für Entgeltzahlungen für Zeiten der Freistellung von der Arbeit im Rahmen von Altersteilzeit | 0,00 | | 0,00 | |
| b) Öffentlich-rechtliche Forderungen und Forderungen aus Transferleistungen | 0,00 | | 0,00 | | b) Rückstellungen für Rekultivierung und Nachsorge von Deponien | 0,00 | | 0,00 | |
| c) Privatrechtliche Forderungen, Wertpapiere des Umlaufvermögens | 0,00 | | 0,00 | | d) Rückstellungen für ungewisse Verbindlichkeiten aus der steuerkraftabhängigen Umlagen nach § 25a des Sächsischen Finanzausgleichsgesetzes | 0,00 | | 0,00 | |
| d) Liquide Mittel | 712.170,47 | | 877.120,20 | | e) Rückstellungen für ungewisse Verbindlichkeiten aufgrund von Steuerschuldverhältnissen | 0,00 | | 0,00 | |
| 3. Aktive Rechnungsabgrenzungsposten | 0,00 | | 0,00 | | f) Rückstellungen für drohende Verpflichtungen aus anhängigen Gerichts- und Verwaltungsverfahren sowie aus Bürgschaften, Gewährverträgen und wirtschaftlich gleichkommenden Rechtsgeschäften | 0,00 | | 0,00 | |
| 4. Nicht durch Kapitalposition gedeckter Fehlbetrag | 17.276.484,20 | | 17.211.564,47 | | g) Rückstellungen für unterlassene Aufwendungen für Instandhaltung im Haushaltsjahr | 0,00 | | 0,00 | |
| SUMME AKTIVA | 17.988.654,67 | | 18.088.684,67 | | h) Rückstellungen für sonstige vertragliche oder gesetzliche Verpflichtungen zur Gegenleistungen gegenüber Dritten, die im laufenden Haushaltsjahr wirtschaftlich begründet wurden und die der Höhe nach noch nicht genau bekannt sind, sofern sie erheblich sind | 0,00 | | 0,00 | |
| | | | | | i) Rückstellungen für drohende Verluste aus schwebenden Geschäften und aus laufenden Verfahren | 0,00 | | 0,00 | |
| | | | | | j) sonstige Rückstellungen | 0,00 | | 0,00 | |
| | | | | | 4. Verbindlichkeiten | 17.988.654,67 | | 18.088.684,67 | |
| | | | | | a) Verbindlichkeiten in Form von Anleihen | 0,00 | | 0,00 | |
| | | | | | b) Verbindlichkeiten aus Kreditaufnahmen | 17.983.259,69 | | 18.083.259,69 | |
| | | | | | c) Verbindlichkeiten aus Kreditaufnahmen wirtschaftlich gleichkommenden Rechtsgeschäften | 0,00 | | 0,00 | |
| | | | | | d) Verbindlichkeiten aus Lieferungen und Leistungen | 0,00 | | 0,00 | |
| | | | | | e) Verbindlichkeiten aus Transferleistungen | 0,00 | | 0,00 | |
| | | | | | f) Sonstige Verbindlichkeiten | 5.394,98 | | 5.424,98 | |
| | | | | | 5. Passive Rechnungsabgrenzungsposten | 0,00 | | 0,00 | |
| | | | | | SUMME PASSIVA | 17.988.654,67 | | 18.088.684,67 | |

Plauen, den 01.09.2022



 Vorsitzender des Zweckverbandes
für die Sparkasse Vogtland

Die Vorbelastungen künftiger Haushaltsjahre (insbesondere Verpflichtungen aus kreditähnlichen Rechtsgeschäften 0,00 Euro; Bürgschaften 0,00 Euro; Gewährverträge 0,00 Euro und in Anspruch genommenen Verpflichtungsermächtigungen 0,00 Euro sowie übertragene Ansätze für Auszahlungen und Aufwendungen 0,00 Euro) sind, sofern sie nicht auf der Passivseite auszuweisen sind, gemäß § 46 der Sächsischen Kommunalhaushaltsverordnung unter der Vermögensrechnung anzugeben.

Ergebnisrechnung

| | Ergebnisrechnung | | | | |
|--|------------------|--------------------|---|----------------------|---|
| | Ergebnis 2020 | Planansatz 2021 | Fortgeschriebener Ansatz 2021 EUR | Ist-Ergebnis 2021 | Vergleich Ist/Ansatz (Spalte 4 ./. Spalte 3) |
| | 1 | 2 | 3 | 4 | 5 |
| Ertrags- und Aufwandsarten | | | | | |
| 1 Steuern und ähnliche Abgaben | 0,00 | 0 | 0,00 | 0,00 | 0,00 |
| darunter: Grundsteuer A, B, C und D | 0,00 | 0 | 0,00 | 0,00 | 0,00 |
| Gewerbesteuer | 0,00 | 0 | 0,00 | 0,00 | 0,00 |
| Gemeindeanteil an der Einkommensteuer | 0,00 | 0 | 0,00 | 0,00 | 0,00 |
| Gemeindeanteil an der Umsatzsteuer | 0,00 | 0 | 0,00 | 0,00 | 0,00 |
| 2 Zuweisungen und Umlagen nach Arten sowie aufgelöste Sonderposten | 0,00 | 0 | 0,00 | 0,00 | 0,00 |
| darunter: allgemeine Schlüsselzuweisungen | 0,00 | 0 | 0,00 | 0,00 | 0,00 |
| sonstige allgemeine Zuweisungen | 0,00 | 0 | 0,00 | 0,00 | 0,00 |
| allgemeine Umlagen | 0,00 | 0 | 0,00 | 0,00 | 0,00 |
| aufgelöste Sonderposten | 0,00 | 0 | 0,00 | 0,00 | 0,00 |
| 3 sonstige Transfererträge | 0,00 | 0 | 0,00 | 0,00 | 0,00 |
| 4 öffentlich-rechtliche Leistungsentgelte | 0,00 | 0 | 0,00 | 0,00 | 0,00 |
| privatrechtliche Leistungsentgelte | 0,00 | 0 | 0,00 | 0,00 | 0,00 |
| 6 Kostenerstattlungen und Kostenumlagen | 0,00 | 0 | 0,00 | 0,00 | 0,00 |
| 7 Zinsen und sonstige Finanzerträge | 0,00 | 0 | 0,00 | 0,00 | 0,00 |
| 8 aktivierte Eigenleistungen und Bestandsveränderungen | 0,00 | 0 | 0,00 | 0,00 | 0,00 |
| 9 sonstige ordentliche Erträge | 0,00 | 0 | 0,00 | 0,00 | 0,00 |
| 10 ordentliche Erträge (Nummer 1 bis 9) | 0,00 | 0 | 0,00 | 0,00 | 0,00 |
| 11 Personalaufwendungen | 0,00 | 0 | 0,00 | 0,00 | 0,00 |
| darunter: Zuführungen zu Rückstellungen für Entgeltzahlungen für Zeiten der Freistellung von der Arbeit | 0,00 | 0 | 0,00 | 0,00 | 0,00 |
| 12 Versorgungsaufwendungen | 0,00 | 0 | 0,00 | 0,00 | 0,00 |
| 13 Aufwendungen für Sach- und Dienstleistungen | 0,00 | 0 | 0,00 | 0,00 | 0,00 |
| 14 Abschreibungen im ordentlichen Ergebnis | 0,00 | 0 | 0,00 | 0,00 | 0,00 |
| 15 Zinsen und sonstige Finanzaufwendungen | 150.741,06 | 65.000 | 65.000,00 | 64.919,73 | -80,27 |
| 16 Transferaufwendungen und Abschreibungen auf Sonderposten für geleistete Investitionsförderungsmaßnahmen | 0,00 | 0 | 0,00 | 0,00 | 0,00 |
| darunter: Abschreibungen auf Sonderposten für geleistete Investitionsförderungsmaßnahmen | 0,00 | 0 | 0,00 | 0,00 | 0,00 |
| 17 sonstige ordentliche Aufwendungen | 0,00 | 0 | 0,00 | 0,00 | 0,00 |
| 18 ordentliche Aufwendungen (Nummer 11 bis 17) | 150.741,06 | 65.000 | 65.000,00 | 64.919,73 | -80,27 |
| 19 ordentliches Ergebnis (Nummer 10 ./. Nummer 18) | -150.741,06 | -65.000 | -65.000,00 | -64.919,73 | 80,27 |
| 20 außerordentliche Erträge | 0,00 | 0 | 0,00 | 0,00 | 0,00 |
| 21 außerordentliche Aufwendungen | 0,00 | 0 | 0,00 | 0,00 | 0,00 |
| 22 Sonderergebnis (Nummer 20 ./. Nummer 21) | 0,00 | 0 | 0,00 | 0,00 | 0,00 |
| 23 Gesamtergebnis als Überschuss oder Fehlbetrag (Nummern 19 + 22) | -150.741,06 | -65.000 | -65.000,00 | -64.919,73 | 80,27 |
| 24 Abdeckung von Fehlbeträgen des ordentlichen Ergebnisses aus Vorjahren | 0,00 | 0 | 0,00 | 0,00 | 0,00 |
| 25 Abdeckung von Fehlbeträgen des Sonderergebnisses aus Vorjahren | 0,00 | 0 | 0,00 | 0,00 | 0,00 |
| 26 Verrechnung eines Fehlbetrages im ordentlichen Ergebnis mit dem Basiskapital gemäß § 72 Absatz 3 Satz 3 SächsGemO | 0,00 | 0 | 0,00 | 0,00 | 0,00 |
| 27 Verrechnung eines Fehlbetrages im ordentlichen Sonderergebnis mit dem Basiskapital gemäß § 72 Absatz 3 Satz 3 SächsGemO | 0,00 | 0 | 0,00 | 0,00 | 0,00 |
| 28 verbleibendes Gesamtergebnis [(Nummer 23 +26 + 27) ./. (Nummer 24 + 25)] | -150.741,06 | -65.000 | -65.000,00 | -64.919,73 | 80,27 |

Ergebnisrechnung – Blatt 2

nachrichtlich: Verwendung des Jahresergebnisses

| | Betrag in Euro |
|---|----------------|
| 1 | 0,00 |
| | 0,00 |
| 2 | 0,00 |
| | 0,00 |
| 3 | -64.919,73 |
| 4 | 0,00 |
| 5 | 0,00 |
| 6 | 0,00 |

Finanzrechnung

| | Ein- und Auszahlungsarten | | | | | Vergleich Ist/Ansatz (Spalte 4 ./. Spalte 3) | |
|--|---------------------------|---------|--------------------|------------|----------------------------------|---|--|
| | Ergebnis 2020 | | Planansatz 2021 | | Fortgeschriebener Ansatz 2021 | | |
| | 1 | 2 | 3 | 4 | 5 | | |
| | EUR | | | | | | |
| 1 Steuern und ähnliche Abgaben | 0,00 | 0 | 0,00 | 0,00 | 0,00 | 0,00 | |
| darunter: Grundsteuer A, B, C und D | 0,00 | 0 | 0,00 | 0,00 | 0,00 | 0,00 | |
| Gewerbesteuer | 0,00 | 0 | 0,00 | 0,00 | 0,00 | 0,00 | |
| Gemeindeanteil an der Einkommensteuer | 0,00 | 0 | 0,00 | 0,00 | 0,00 | 0,00 | |
| Gemeindeanteil an der Umsatzsteuer | 0,00 | 0 | 0,00 | 0,00 | 0,00 | 0,00 | |
| 2 Zuwendungen und Umlagen für laufende Verwaltungstätigkeit | 0,00 | 0 | 0,00 | 0,00 | 0,00 | 0,00 | |
| darunter: allgemeine Schlüsselzuweisungen | 0,00 | 0 | 0,00 | 0,00 | 0,00 | 0,00 | |
| sonstige allgemeine Zuweisungen | 0,00 | 0 | 0,00 | 0,00 | 0,00 | 0,00 | |
| allgemeine Umlagen | 0,00 | 0 | 0,00 | 0,00 | 0,00 | 0,00 | |
| 3 sonstige Transferenzahlungen | 0,00 | 0 | 0,00 | 0,00 | 0,00 | 0,00 | |
| 4 öffentlich-rechtliche Leistungsentgelte, ausgenommen Investitionsbeiträge | 0,00 | 0 | 0,00 | 0,00 | 0,00 | 0,00 | |
| 5 privatrechtliche Leistungsentgelte | 0,00 | 0 | 0,00 | 0,00 | 0,00 | 0,00 | |
| 6 Kostenerstattungen und Kostenumlagen | 0,00 | 0 | 0,00 | 0,00 | 0,00 | 0,00 | |
| 7 Zinsen und sonstige Finanzeinzahlungen | 0,00 | 0 | 0,00 | 0,00 | 0,00 | 0,00 | |
| 8 sonstige haushaltswirksame Einzahlungen aus laufender Verwaltungstätigkeit | 0,00 | 0 | 0,00 | 0,00 | 0,00 | 0,00 | |
| 9 Einzahlungen aus laufender Verwaltungstätigkeit (Nummern 1 bis 8) | 0,00 | 0 | 0,00 | 0,00 | 0,00 | 0,00 | |
| 10 Personalauszahlungen | 0,00 | 0 | 0,00 | 0,00 | 0,00 | 0,00 | |
| 11 Versorgungsauszahlungen | 0,00 | 0 | 0,00 | 0,00 | 0,00 | 0,00 | |
| 12 Auszahlungen für Sach- und Dienstleistungen | 0,00 | 0 | 0,00 | 0,00 | 0,00 | 0,00 | |
| 13 Zinsen und sonstige Finanzauszahlungen | 165.014,61 | 65.000 | 65.000,00 | 65.000,00 | 64.949,73 | -50,27 | |
| 14 Transferauszahlungen aus laufender Verwaltungstätigkeit | 0,00 | 0 | 0,00 | 0,00 | 0,00 | 0,00 | |
| 15 sonstige haushaltswirksame Auszahlungen aus laufender Verwaltungstätigkeit | 0,00 | 0 | 0,00 | 0,00 | 0,00 | 0,00 | |
| 16 Auszahlungen aus laufender Verwaltungstätigkeit (Nummern 10 bis 15) | 165.014,61 | 65.000 | 65.000,00 | 65.000,00 | 64.949,73 | -50,27 | |
| 17 Zahlungsmittelsaldo aus laufender Verwaltungstätigkeit als Zahlungsmittelüberschussbedarf (Nummer 9 ./. Nummer 16) | -165.014,61 | -65.000 | -65.000,00 | -65.000,00 | -64.949,73 | 50,27 | |
| 18 Einzahlungen aus Investitionszuwendungen | 0,00 | 0 | 0,00 | 0,00 | 0,00 | 0,00 | |
| 19 Einzahlungen aus Investitionsbeiträgen und ähnlichen Entgelten für Investitionstätigkeit | 0,00 | 0 | 0,00 | 0,00 | 0,00 | 0,00 | |
| 20 Einzahlungen aus der Veräußerung von immateriellen Vermögensgegenständen | 0,00 | 0 | 0,00 | 0,00 | 0,00 | 0,00 | |
| 21 Einzahlungen aus der Veräußerung von Grundstücken, Gebäuden und sonstigen unbeweglichen Vermögensgegenständen | 0,00 | 0 | 0,00 | 0,00 | 0,00 | 0,00 | |
| 22 Einzahlungen aus der Veräußerung von übrigem Sachanlagevermögen | 0,00 | 0 | 0,00 | 0,00 | 0,00 | 0,00 | |
| 23 Einzahlungen aus der Veräußerung von Finanzanlagevermögen und von Wertpapieren des Umlaufvermögens | 0,00 | 0 | 0,00 | 0,00 | 0,00 | 0,00 | |
| 24 Einzahlungen für sonstige Investitionstätigkeit | 0,00 | 0 | 0,00 | 0,00 | 0,00 | 0,00 | |
| 25 Einzahlungen für Investitionstätigkeit (Nummern 18 bis 24) | 0,00 | 0 | 0,00 | 0,00 | 0,00 | 0,00 | |
| 26 Auszahlungen für den Erwerb von immateriellen Vermögensgegenständen | 0,00 | 0 | 0,00 | 0,00 | 0,00 | 0,00 | |
| 27 Auszahlungen für den Erwerb von Grundstücken, Gebäuden und sonstigen unbeweglichen Vermögensgegenständen | 0,00 | 0 | 0,00 | 0,00 | 0,00 | 0,00 | |
| 28 Auszahlungen für Baumaßnahmen | 0,00 | 0 | 0,00 | 0,00 | 0,00 | 0,00 | |
| 29 Auszahlungen für den Erwerb von übrigem Sachanlagevermögen | 0,00 | 0 | 0,00 | 0,00 | 0,00 | 0,00 | |
| 30 Auszahlungen für den Erwerb von Finanzanlagevermögen und von Wertpapieren des Umlaufvermögens | 0,00 | 0 | 0,00 | 0,00 | 0,00 | 0,00 | |
| 31 Auszahlungen für Investitionsförderungsmaßnahmen | 0,00 | 0 | 0,00 | 0,00 | 0,00 | 0,00 | |
| 32 Auszahlungen für sonstige Investitionstätigkeit | 0,00 | 0 | 0,00 | 0,00 | 0,00 | 0,00 | |
| 33 Auszahlungen für Investitionstätigkeit (Nummern 26 bis 32) | 0,00 | 0 | 0,00 | 0,00 | 0,00 | 0,00 | |

Zweckverband für die Sparkasse Vogtland

2021

| | Ergebnis 2020 | Planansatz 2021 | Fortgeschriebener Ansatz 2021 | | | Ist-Ergebnis 2021 | Vergleich Ist/Ansatz (Spalte 4, J. Spalte 3) |
|--|------------------|--------------------|----------------------------------|-------------|-------------|----------------------|---|
| | | | EUR | | | | |
| | 1 | 2 | 3 | 4 | 5 | | |
| nachrichtlich: Auszahlungen für den Tilgungsanteil der Zahlungsverpflichtungen aus kreditähnlichen Rechtsgeschäften (Tilgungszahlungen, die nicht in Position 38 enthalten sind) | 0,00 | 0 | 0,00 | 0,00 | 0,00 | 0,00 | |
| 34 Zahlungsmittelsaldo aus Investitionstätigkeit (Nummer 25 J. Nummer 33) | 0,00 | 0 | 0,00 | 0,00 | 0,00 | 0,00 | |
| 35 Finanzierungsmittelüberschuss/-bedarf (Nummer 17 + 34) | -165.014,61 | -65.000 | -65.000,00 | -64.949,73 | -64.949,73 | 50,27 | |
| 36 Einzahlungen aus der Aufnahme von Krediten und diesen wirtschaftlich gleichkommenden Rechtsgeschäften für Investitionen | 0,00 | 0 | 0,00 | 0,00 | 0,00 | 0,00 | |
| 37 Einzahlungen aus sonstiger Wertpapierverschuldung | 0,00 | 0 | 0,00 | 0,00 | 0,00 | 0,00 | |
| 38 Auszahlungen für die Tilgung von Krediten und diesen wirtschaftlich gleichkommenden Rechtsgeschäften für Investitionen | 100.000,00 | 100.000 | 100.000,00 | 100.000,00 | 100.000,00 | 0,00 | |
| darunter: Auszahlungen im Rahmen von Umschuldungen | 0,00 | 0 | 0,00 | 0,00 | 0,00 | 0,00 | |
| Auszahlungen für außerordentliche Tilgung | 0,00 | 0 | 0,00 | 0,00 | 0,00 | 0,00 | |
| 39 Auszahlungen für die Tilgung sonstiger Wertpapierverschuldung | 0,00 | 0 | 0,00 | 0,00 | 0,00 | 0,00 | |
| 40 Zahlungsmittelsaldo aus Finanzierungstätigkeit (Nummern 36 + 37) J. (Nummern 38 + 39) | -100.000,00 | -100.000 | -100.000,00 | -100.000,00 | -100.000,00 | 0,00 | |
| 41 Änderung des Finanzmittelbestandes im Haushaltsjahr (Nummern 35 + 40) | -265.014,61 | -165.000 | -165.000,00 | -164.949,73 | -164.949,73 | 50,27 | |
| 42 Einzahlungen aus Darlehensrückflüssen | 0,00 | 0 | 0,00 | 0,00 | 0,00 | 0,00 | |
| 43 Auszahlungen für die Gewährung von Darlehen | 0,00 | 0 | 0,00 | 0,00 | 0,00 | 0,00 | |
| 44 Einzahlungen aus durchlaufenden Geldern | 265.014,61 | 0 | 0,00 | 164.949,73 | 164.949,73 | 164.949,73 | |
| 45 Auszahlungen aus durchlaufenden Geldern | 265.014,61 | 0 | 0,00 | 164.949,73 | 164.949,73 | 164.949,73 | |
| 46 Saldo aus haushaltswirksamen Vorgängen [(Nummern 42 + 44) J. (Nummern 43 + 45)] | 0,00 | 0 | 0,00 | 0,00 | 0,00 | 0,00 | |
| 47 Überschuss oder Bedarf an Zahlungsmitteln im Haushaltsjahr (Nummern 41 + 46) | -265.014,61 | -165.000 | -165.000,00 | -164.949,73 | -164.949,73 | 50,27 | |
| 48 Einzahlungen aus übertragenen Ermächtigungen der Vorjahre | 0,00 | 0 | 0,00 | 0,00 | 0,00 | 0,00 | |
| 49 Auszahlungen aus übertragenen Ermächtigungen der Vorjahre | 0,00 | 0 | 0,00 | 0,00 | 0,00 | 0,00 | |
| 50 Überschuss oder Bedarf an Zahlungsmitteln im Haushaltsjahr [(Nummern 41 + 42) J. (Nummer 43) + (Nummer 48) J. (Nummer 49)] | -265.014,61 | -165.000 | -165.000,00 | -164.949,73 | -164.949,73 | 50,27 | |
| 51 Einzahlungen aus der Aufnahme von Kassenkrediten | 0,00 | 0 | 0,00 | 0,00 | 0,00 | 0,00 | |
| 52 Auszahlungen für die Tilgung von Kassenkrediten | 0,00 | 0 | 0,00 | 0,00 | 0,00 | 0,00 | |
| 53 Veränderung des Bestandes an Zahlungsmitteln im Haushaltsjahr [(Nummern 47 + 51) J. (Nummer 52) bzw. (Nummern 50 + 51) J. (Nummer 52)] | 0,00 | 0 | 0,00 | 0,00 | 0,00 | 0,00 | |
| 54 Bestand an liquiden Mitteln zu Beginn des Haushaltsjahres (ohne Kassenkredite und Kontokorrentverbindlichkeiten) | -265.014,61 | -165.000 | -165.000,00 | -164.949,73 | -164.949,73 | 50,27 | |
| darunter: Bestand an fremden Finanzmitteln | 1.142.134,81 | 977.000 | 977.000,00 | 877.120,20 | 877.120,20 | -99.879,80 | |
| darunter: Bestand an fremden Finanzmitteln | 0,00 | 0 | 0,00 | 0,00 | 0,00 | 0,00 | |
| 55 Bestand an liquiden Mitteln am Ende des Haushaltsjahres (Nummern 53 + 54) | 877.120,20 | 812.000 | 812.000,00 | 712.170,47 | 712.170,47 | -99.829,53 | |
| darunter: Bestand an fremden Finanzmitteln | 0,00 | 0 | 0,00 | 0,00 | 0,00 | 0,00 | |
| nachrichtlich: | | | | | | | |
| Betrag der Auszahlungen für die ordentliche Kredittilgung und des Tilgungsanteils der Zahlungsverpflichtungen aus kreditähnlichen Rechtsgeschäften einschließlich der als Investitionsauszahlungen veranschlagten Tilgungsanteile der Zahlungsverpflichtungen aus kreditähnlichen Rechtsgeschäften | 100.000,00 | 100.000 | 100.000,00 | 100.000,00 | 100.000,00 | 0,00 | |
| Betrag der verfügbaren Mittel gemäß § 72 Absatz 4 Satz 2 der Sächsischen Gemeindeordnung | -165.014,61 | -65.000 | -65.000,00 | -64.949,73 | -64.949,73 | 50,27 | |

D. Anhang

zum Jahresabschluss mit dem Stichtag 31.12.2021

Inhaltsverzeichnis

| | |
|---|-----------|
| 1. Vorbemerkung | 3 |
| 2. Gliederungsgrundsätze | 7 |
| 3. Bilanzierungs- und Bewertungsgrundsätze | 8 |
| 3.1 Allgemeine Bilanzierungsgrundsätze und Bewertungsregeln..... | 9 |
| 3.2 Aktivseite | 10 |
| 3.3 Passivseite | 11 |
| 4. Erläuterungen zu den Posten der Jahresrechnung / Planvergleich | 12 |
| 4.1 Vermögensrechnung | 12 |
| 4.2 Ergebnisrechnung | 15 |
| 4.3 Finanzrechnung..... | 19 |
| 5. Ergänzende Angaben | 26 |
| 5.1 Vorbelastungen künftiger Haushaltsjahre | 26 |
| 5.2 Verpflichtungen aus kreditähnlichen Rechtsgeschäften..... | 26 |
| 5.3 Bürgschaften und Gewährverträge | 26 |
| 5.4 Verpflichtungsermächtigungen | 26 |
| 5.5 Verpflichtungen gegenüber Rechtseinheiten bzw. Eigenbetrieben, die gemäß § 88a Abs. 1 Satz 1 SächsGemO in den Gesamtabchluss einzubeziehen wären | 26 |
| 5.6 Verbindlichkeiten gegenüber Eigenbetrieben | 26 |
| 5.7 Sparkassenträgerschaft..... | 26 |
| 5.8 Rechtlich selbstständige Stiftungen | 26 |
| 6. Anlagen zum Anhang | 28 |

1. Vorbemerkung

Gesetzliche Grundlagen für Sachsen:

- Gesetz über das Neue Kommunale Haushalts- und Rechnungswesen
- Gemeindeordnung für den Freistaat Sachsen – SächsGemO
- Sächsische Kommunale Kassen- und Buchführungsverordnung – SächsKomKBVO
- Sächsische Kommunalhaushaltsverordnung – SächsKomHVO
- Verwaltungsvorschrift Kommunale Haushaltswirtschaft – VwV KomHWi
- Verwaltungsvorschrift Kommunale Haushaltssystematik – VwV KomHSys

Am 21. November 2003 hat die Innenministerkonferenz in ihrer 173. Sitzung in Jena beschlossen, das kommunale Rechnungswesen bundesweit umzustellen. Abhängig von der Gesetzgebung der einzelnen Bundesländer, sollte das kamerale Rechnungswesen abgeschafft oder ergänzt werden.

Für Sachsen ist das Gesetz über das Neue Kommunale Haushalts- und Rechnungswesen (NKHR) am 7. November 2007 durch den Sächsischen Landtag beschlossen worden und am 25. November 2007 in Kraft getreten.

Das kommunale Haushalts- und Rechnungswesen soll von der bislang zahlungsorientierten Darstellungsform auf eine ressourcenorientierte Darstellung umgestellt werden.

In Abgrenzung zu der in der Privatwirtschaft üblichen Doppelten Buchführung mit Bilanz und Gewinn- und Verlustrechnung wird bei der in der öffentlichen Verwaltung praktizierten Doppik ein sogenanntes 3-Komponenten-Modell verwendet. Dieses umfasst:

- 1) Ergebnisplan/-rechnung
- 2) Finanzplan/-rechnung
- 3) Vermögensrechnung.

Ergänzt wird der Jahresabschluss durch einen Anhang gemäß § 52 SächsKomHVO, einen Rechenschaftsbericht gemäß § 53 SächsKomHVO und durch die Muster

- 14 – Anlagenübersicht
- 15 – Forderungsübersicht
- 16 – Verbindlichkeitenübersicht

der VwV KomHSys, gemäß § 54 SächsKomHVO.

Die Hinweise/Arbeitshilfen des Sächsischen Staatsministeriums des Innern wurden für den doppelten Jahresabschluss beachtet.

Durch den Austritt des Zweckverbandes für die Sparkasse Vogtland aus der Sachsen-Finanzgruppe zum 31.12.2014 war der Zweckverband aufgrund des bestehenden Rückübertragungsvertrages vom 13.11.2014 verpflichtet, Anfang 2015 (Valutierung des Kredites erfolgte am 02.01.2015 zu einem Zinssatz von 1,3 %) einen vorläufigen Abfindungsbetrag in Höhe von 26,8 Mio. Euro zzgl. Zinsen vom 01.01. bis zur Gutschrift an die Sachsen-Finanzgruppe zu zahlen. Der vorläufige Abfindungsbetrag basierte auf dem Stichtag 31.12.2013, da zu diesem Zeitpunkt die Sparkasse Erzgebirge aus der Sachsen-Finanzgruppe ausgeschieden ist.

Im Zuge der Erstellung der Eröffnungsbilanz 2015 wurde vorsorglich ein Betrag in Höhe von 30,0 Mio. Euro als Rückstellung gebildet. Dieser Betrag wurde sowohl in der Haushaltssatzung, als auch in der Finanzierung durch die Sparkasse Vogtland als Höchstbetrag angesetzt.

Letztlich ist im Kreditvertrag geregelt, dass eine Finanzierung nur in Höhe des endgültigen Abfindungsbetrages zzgl. der im Rückübertragungsvertrag vereinbarten Zinsen erfolgt. Bei einer endgültigen Bewertung unter 26,8 Mio. Euro ist die Sachsen-Finanzgruppe verpflichtet, den seitens des Zweckverbandes zuviel gezahlten Betrag einschließlich Zinsen zurückzuzahlen. Diese Rückzahlung dient zur Reduzierung des valuierten Betrages.

Der vorgenannte vorläufige Abfindungsbetrag wurde gemäß den Bestimmungen des Rückübertragungsvertrages im Sommer 2015 nochmals auf den Austritts-Stichtag 31.12.2014 aktualisiert.

Die endgültige Bewertung der Sparkasse Vogtland zum Austritts-Stichtag 31.12.2014 erfolgte durch die bisherigen Bewerter RBS Roever Broenner Susat GmbH & Co KG. Der vorläufige Abfindungsbetrag per 31.12.2014 (Austritts-Stichtag) reduzierte sich von 26.800.000,00 Euro auf 25.696.000,00 Euro. Die Rückzahlung der Sachsen-Finanzgruppe erfolgte am 28.08.2015 in Höhe der Differenz zwischen vorläufigem und endgültigem Abfindungsbetrag zuzüglich Zinsen, insgesamt 1.119.971,20 Euro. Mit Beschluss Nr. 4/15 der Sitzung des Zweckverbandes vom 28.9.2015 wurde der Betrag als Sondertilgung dem Kredit gutgeschrieben.

Darüber hinaus plante der Zweckverband ab 2016 keine Ausschüttungen an die Mitglieder des Zweckverbandes, sondern die Bildung von Rücklagen für Zins und Tilgung des Kredites. Damit konnte der Zweckverband bis zum jetzigen Zeitpunkt sicherstellen, dass auch im Fall rückläufiger Ausschüttungen der Sparkasse Vogtland an den Zweckverband die Kredittilgung einschließlich Zinszahlung planmäßig erfolgen kann und die Erhebung von Umlagen von den Verbandsmitgliedern möglichst vermieden wird.

Im Zuge der Corona-Pandemie hat die Bundesanstalt für Finanzdienstleistungsaufsicht darauf hingewiesen, dass sie von den ihr unterstellten Kreditinstituten erwartet, auf Ausschüttungen zugunsten einer Eigenkapitalstärkung zu verzichten.

Die Ausschüttungsaussetzung hat Auswirkungen auf die Tilgung des Kredites des Zweckverbandes für die Sparkasse Vogtland. Daher erfolgte am 27. April 2020 ein Abstimmungsgespräch mit der Landesdirektion Sachsen.

Die Landesdirektion Sachsen hat keine Einwände gegen den Vorschlag einer Kreditumschuldung ab 2020 (siehe Darlehensplanung ab 1.7.2020).

Der Zweckverband für die Sparkasse Vogtland stimmte in seiner Sitzung am 17. Juni 2020 einer Umschuldung des Darlehens zum 1. Juli 2020 zu.

Die Einzelheiten der Finanzierungsplanung ergeben sich aus den nachfolgenden Ausführungen.

Grundsätzliches zum Darlehen (bis zum 30.06.2020)

| | |
|------------------------------------|---|
| Endfälliges Darlehen | |
| Finanzmittelsumme: | 30.000.000,00 € |
| Darlehensbeginn: | 02.01.2015 |
| Gebundener Sollzinssatz (10 Jahre) | 1,30 % p.a. |
| Zins 1/1 | jährlich/nachträglich |
| erste Zinszahlung | 30.11.2015 |
| Tilgung: endfällig zum 31.12.2024 | 30.000.000,00 € (abhängig von Tilgung und Laufzeit) |
| Sondertilgungen: | jederzeit möglich, in beliebiger Höhe (ohne Vorfälligkeitsentschädigung) |
| geplante jährliche Tilgung | 1.500.000,00 € |
| in Anspruch genommen 02.01.2015 | 26.803.230,89 € |
| Darlehensbetrag per 31.12.2019 | 18.183.259,69 € |

Grundsätzliches zum Darlehen (ab dem 1.7.2020)

| | |
|---|---|
| Endfälliges Darlehen | |
| Finanzmittelsumme | 18.183.259,69 € |
| Darlehensbeginn | 01.07.2020 |
| Gebundener Sollzinssatz (10 Jahre) | 0,36 % p. a. |
| Zinszahlung | jährlich/nachträglich |
| Erste Zinszahlung | 30.11.2020 |
| Tilgung | endfällig zum 31.05.2035 (Restschuld Anschlussfinanzierung) |
| Sondertilgung | jederzeit möglich, in beliebiger Höhe (ohne Vorfälligkeitsentgelt) |
| geplante jährliche Tilgung 2020 – 2024 | 100.000 € |
| ab 2025 | <u>Erwartung der Landesdirektion:</u> konsequenter und signifikanter Beitrag zur Tilgungsleistung in Höhe von 1.500.000,00 € (erneute Abstimmung 2024) |
| Darlehensbetrag per 31.12.2021 | 17.983.259,69 € |

Die Aufwendungen für Zinsen reduzieren sich, wenn Sondertilgungen geleistet werden.

Nach 2024 erwartet die Landesdirektion eine konsequente, signifikante Tilgungsleistung ähnlich der, aus der Vor-Corona-Zeit (1.500.000 €). In 2024 sollen hierzu weitere Abstimmungsgespräche erfolgen.

Bei Fälligkeit wäre eine Restschuld vorhanden, die in eine Anschlussfinanzierungsvereinbarung zu überführen wäre.

Sicherheiten

Als Sicherheit dient die Verpfändung der zukünftigen jährlichen Ansprüche/Auszahlungen der Ausschüttungen für Zinsen und Tilgung nach jeweils aktueller Haushaltssatzung.

Zur Anschlussfinanzierungsvereinbarung (nach Ablauf 2035)

Die Sparkasse beabsichtigt, vorbehaltlich der kreditfachlichen Vertretbarkeit und unter Gremienvorbehalt, eine Anschlussfinanzierung über den Restbetrag analog den Rahmenbedingungen der Erstfinanzierung darzustellen.

Der Zinssatz ist abhängig von der verbleibenden Restschuld, der künftigen Laufzeit und der Kapitalmarktlage.

Hinweis:

Ein Fachbediensteter für das Finanzwesen muss – gemäß Auskunft der Landesdirektion Sachsen – nicht bestellt werden.

2. Gliederungsgrundsätze

Der § 47 SächsKomHVO regelt die allgemeinen Grundsätze für die Gliederung des Jahresabschlusses.

Der Jahresabschluss wurde nach dem Gliederungsschema gemäß § 51 SächsKomHVO, unter Berücksichtigung des Musters 13 der VwV KomHSys, erstellt.

Der Jahresabschluss ist in Kontoform zu erstellen. Er gliedert sich in eine Aktivseite und eine Passivseite.

Die Aktivseite zeigt die Mittelverwendung und besteht aus dem Anlagevermögen, dem Umlaufvermögen, dem aktiven Rechnungsabgrenzungsposten und ggf. dem nicht durch Kapitalposition gedeckten Fehlbetrag. Die Gegenseite, die Passivseite, zeigt die Mittelherkunft und besteht aus der Kapitalposition, sofern nicht negativ und auf der Aktivseite dargestellt, dem Sonderposten, den Rückstellungen, den Verbindlichkeiten und dem passiven Rechnungsabgrenzungsposten.

3. Bilanzierungs- und Bewertungsgrundsätze

Die geltenden Rechtsgrundlagen, Arbeitshilfen und FAQs (häufig gestellte Fragen) des SMI bildeten die Grundlage für die Durchführung der Inventur und für die Aufstellung des Inventars (Bestandsverzeichnis). Die Inventur ist die Tätigkeit zur Bestandsaufnahme aller Vermögensgegenstände und Schulden und damit die Voraussetzung zur Aufstellung des Inventars. Die Ergebnisse der Inventur werden im Inventar festgehalten. Das Inventar ist das Verzeichnis, das die im Rahmen der Inventur ermittelten Vermögensgegenstände und Schulden detailliert nach Art, Menge und Wert aufzeigt. Das Inventar dokumentiert das Vermögen und die Schulden zu einem bestimmten Stichtag. Das Inventar wiederum ist die Grundlage für die Vermögensrechnung nach § 51 SächsKomHVO.

Nach der Art der Durchführung unterscheidet man die körperliche Inventur und die Buchinventur. Nach dem Zeitpunkt der Durchführung unterscheidet man zwischen der Stichtagsinventur, der verlegten Inventur und der permanenten Inventur.

Vollständig abgeschriebene, aber noch genutzte Wirtschaftsgüter sind weiterhin zu erfassen und mit einem Erinnerungswert von 1 Euro nachzuweisen (Vollständigkeitsgrundsatz § 36 Abs. 3 SächsKomHVO).

Bei allen Inventurverfahren (körperliche Inventur, Buchinventur) sind Art, Menge und Wert der einzelnen Vermögensgegenstände und Schulden zweifelsfrei festzustellen (§ 35 Abs. 1 Satz 1 SächsKomHVO). Zur eindeutigen Identifizierung sind genaue Angaben (typisierte Bezeichnung, Seriennummer, Abmaße, Farbe usw.) aufzunehmen. Grundsätzlich sind alle Vermögensgegenstände und Schulden einzeln nach Art, Menge und Wert zu erfassen. Die Zähl- und Inventarlisten sind von den Beteiligten nach dem 4-Augen-Prinzip zu unterzeichnen, d. h. von zwei Personen, i. d. R. Ansager und Aufschreiber. Die einzelnen Inventurposten sind von anderen Posten eindeutig abzugrenzen. Sämtliche Inventurangaben und das Inventar sind zudem sowohl verständlich als auch übersichtlich darzustellen.

Der Aufwand, der im Rahmen der Durchführung der Inventur erforderlich ist, muss in angemessener Relation zu den zu erwartenden Ergebnissen stehen. Zulässige Vereinfachungen (z. B. verlegte Inventur) und Einschränkungen bei der geforderten Genauigkeit (z. B. Grundsatz der Vollständigkeit) sind bereits bei der Inventurplanung zu prüfen und zu berücksichtigen. Prüfungskriterium ist die Wesentlichkeit der betreffenden Bestände und den im Vergleich zu einer genaueren Erfassung entstehenden Abweichungsrisiken.

Vermögensgegenstände, deren Anschaffungskosten vermindert um einen darin enthaltenen abzugsfähigen Vorsteuerbetrag bis 800 Euro betragen, werden sofort als Aufwand behandelt und somit nicht im Inventarverzeichnis erfasst.

Nicht aufzunehmen sind außerdem:

- selbsterstellte immaterielle Vermögenswerte (z. B. selbst entwickelte Software),
- kurzlebiges Vermögen mit einer Nutzungsdauer unter einem Jahr und
- technische Anlagen und Maschinen, soweit sie als Gebäudebestandteil einzustufen sind (Gebäudebestandteile dienen der eigentlichen Nutzung des Gebäudes, z. B. Fahrstuhl-, Heizungs-, Be- und Entlüftungsanlagen).

3.1 Allgemeine Bilanzierungsgrundsätze und Bewertungsregeln

Die folgenden Erfassungs- und Bewertungsgrundsätze wurden im Rahmen der Erstellung des Jahresabschlusses angewandt:

Erfassungsgrundsätze:

In der Vermögensrechnung (Bilanz) sind alle dem Zweckverband wirtschaftlich zuzurechnenden Vermögensgegenstände sowie die Kapitalposition, Rückstellungen und Sonderposten, die Verbindlichkeiten sowie die Rechnungsabgrenzungsposten vollständig mengenmäßig zu erfassen, zu bewerten und auszuweisen. Posten der Aktivseite dürfen nicht mit Posten der Passivseite und Grundstücksrechte nicht mit Grundstückslasten verrechnet werden. Vollständig abgeschriebene, aber noch genutzte bewegliche Vermögensgegenstände des Anlagevermögens sowie diesen zugeordnete Sonderposten sind weiterhin in der Buchhaltung nachzuweisen. Ergibt sich aus dieser Verordnung kein anderer Wert, ist ein Erinnerungswert i. H. v. 1 EUR anzusetzen.

Treuhandvermögen und die Sparkassen-Trägerschaft dürfen nicht aktiviert werden. Immaterielle Vermögensgegenstände des Anlagevermögens, die nicht entgeltlich erworben wurden, dürfen nicht in der Bilanz aktiviert werden.

Empfangene Zuwendungen werden nicht vom damit finanzierten Vermögen abgesetzt. Empfangene Zuwendungen, deren ertragswirksame Auflösung ausgeschlossen ist, sind als Rücklagen aus nicht ertragswirksam aufzulösenden Zuwendungen auszuweisen. Die übrigen empfangenen Zuwendungen sind nach Maßgabe der Erfüllung der Verpflichtungen aus dem Zuwendungsverhältnis als Sonderposten zu passivieren und ertragswirksam entsprechend der Bilanzentwicklung des bezuschussten Vermögensgegenstandes aufzulösen. Für nicht abnutzbare Vermögensgegenstände unterbleibt eine Auflösung des Sonderpostens bis zum Abgang des Vermögensgegenstandes.

An Dritte geleistete Zuwendungen für Investitionen sind als Sonderposten für geleistete Investitionszuwendungen zu aktivieren und ertragswirksam über die Zweckbindungsdauer des bezuschussten Vermögensgegenstandes aufzulösen. Ist eine Bindungsfrist nicht festgelegt, kann von einer Bindungsfrist von zehn Jahren ausgegangen werden.

Allgemeine Bewertungsgrundsätze:

Die Vermögensgegenstände, Sonderposten, Rückstellungen, Verbindlichkeiten und Rechnungsabgrenzungsposten sind zum Bilanzstichtag grundsätzlich einzeln zu bewerten. Es ist wirklichkeitsgetreu zu bewerten. Vorhersehbare Risiken und Verluste, die bis zum Abschlussstichtag entstanden sind, sind zu berücksichtigen, selbst wenn diese erst zwischen dem Abschlussstichtag und dem Tag der Aufstellung des Jahresabschlusses bekannt geworden sind. Gewinne sind nur zu berücksichtigen, sofern sie am Abschlussstichtag realisiert sind. Die Bewertungsmethoden sollen beibehalten werden.

Vermögensgegenstände sind mit den Anschaffungs- oder Herstellungskosten, vermindert um Abschreibungen für den Zeitraum zwischen Anschaffung oder Herstellung und dem Bilanzstichtag, anzusetzen.

Stehen mehrere Wertansätze zur Auswahl, so ist am Abschlussstichtag der niedrigste Wert anzusetzen.

3.2 Aktivseite

Anlagevermögen

Immaterielle Vermögensgegenstände

Keine immateriellen Vermögensgegenstände beim Zweckverband vorhanden.

Sonderposten für geleistete Investitionszuwendungen

Keine Sonderposten für geleistete Investitionszuwendungen beim Zweckverband vorhanden.

Sachanlagevermögen

Kein Sachanlagevermögen beim Zweckverband vorhanden.

Finanzanlagevermögen

Kein Finanzanlagevermögen beim Zweckverband vorhanden.

Umlaufvermögen

Vorräte

Keine Vorräte beim Zweckverband vorhanden.

Forderungen, Wertpapiere des Umlaufvermögens

Forderungen und sonstige Vermögensgegenstände sind grundsätzlich mit ihrem Nominalwert anzusetzen. Sie sind grundsätzlich nicht abzuschreiben.

Liquide Mittel

Schecks sind wie Forderungen zu bewerten. Der Kassenbestand ist mit dem Nominalwert in EUR anzusetzen. Der Kassenbestand in Devisen ist mit den Anschaffungskosten zu bewerten. Diese bestimmen sich nach dem Wechselkurs (Briefkurs) der ausländischen Währung zum Zeitpunkt der Hereinnahme der Devisen. Liegt der Wechselkurs (Briefkurs) zum Bilanzstichtag unter dem Wechselkurs zum Zeitpunkt der Hereinnahme der Devisen, dann ist dieser Wert anzusetzen. Guthaben bei Kreditinstituten sind mit dem Nominalwert in EUR anzusetzen. Fremdwährungsguthaben bei Kreditinstituten sind zu bewerten, wie der Kassenbestand an Devisen.

Aktive Rechnungsabgrenzungsposten (ARAP)

Keine aktiven Rechnungsabgrenzungsposten beim Zweckverband vorhanden.

3.3 Passivseite

Eigenkapital / Kapitalposition

Die Kapitalposition des Jahresabschlusses untergliedert sich mindestens in das Basiskapital und gesondert auszuweisende Rücklagen aus nicht ertragswirksam aufzulösende Zuwendungen und zweckgebundene und sonstige Rücklagen. Das Basiskapital ergibt sich als Überschuss der Aktivposten über die gesondert auszuweisenden Rücklagen sowie die weiteren Passivposten „Sonderposten“, „Rückstellungen“, „Anleihen“, „Verbindlichkeiten“ und „Rechnungsabgrenzungsposten“. Erhaltene Zuwendungen, die nach ihrer Zweckbestimmung nicht ertragswirksam aufzulösen sind, sind als Rücklagen aus nicht ertragswirksam aufzulösenden Zuwendungen zu passivieren. Als zweckgebundene und sonstige Rücklagen können insbesondere kamerale Rücklagen nach § 20 Absatz 2 Satz 4 Nr. 1 und 3 KomHVO in der rechtsbereinigten Fassung vom 26.11.2005 ausgewiesen werden. Ergibt sich im Jahresabschluss ein Überschuss der Passivposten über die Aktivposten, ist dieser auf der Aktivseite der Bilanz als „nicht durch Kapitalposition gedeckter Fehlbetrag“ gesondert auszuweisen.

Sonderposten

Keine Sonderposten beim Zweckverband vorhanden.

Rückstellungen

Rückstellungen sind nur in der Höhe anzusetzen, in der mit einer Inanspruchnahme zu rechnen und die auf der Grundlage einer sachgerechten und nachvollziehbaren Schätzung notwendig ist. Rückstellungen können gemäß § 41 Abs. 3 Satz 2 abgezinst werden, soweit die ihnen zugrunde liegenden Verbindlichkeiten einen Zinsanteil enthalten.

Verbindlichkeiten

Verbindlichkeiten sind zu ihrem Rückzahlungsbetrag, Rentenverpflichtungen, für die eine Gegenleistung nicht mehr zu erwarten ist, zu ihrem Barwert anzusetzen. Bei der Abzinsung orientiert sich der Zinssatz am mehrjährigen Mittel der Kapitalmarkttrenditen. Zu erbringende Sach- und Dienstleistungen sind mit dem Betrag anzusetzen, der erforderlich ist, um die Sach- und Dienstleistungen durch Geldzahlungen abzulösen (Erfüllungsbetrag). Noch nicht zweckgerecht verwendete Zuwendungen mit schwebender Rückzahlungsverpflichtung und bereits rückgeforderte Zuwendungen sind als „sonstige Verbindlichkeiten“ auszuweisen. Ist eine Zahlung ganz oder teilweise eingegangen, sind sie als „erhaltene Anzahlungen“ auszuweisen. Dies gilt entsprechend für Vorauszahlungen nach SächsKAG, Vorausleistungen nach BauGB und ähnliche aufgrund gesetzlicher oder ortsrechtlicher Regelungen erhobene Vorleistungen. Zuwendungen, die an Dritte weiterzuleiten sind (z. B. Fördermittel oder Spenden), sind als „sonstige Verbindlichkeiten“ auszuweisen.

Passive Rechnungsabgrenzungsposten (PRAP)

Keine passiven Rechnungsabgrenzungsposten beim Zweckverband vorhanden.

4. Erläuterungen zu den Posten der Jahresrechnung / Planvergleich

4.1 Vermögensrechnung

| | | |
|-------------------|-------------------|------------------------|
| AKTIVSEITE | 31.12.2021 | 17.988.654,67 € |
| | Vorjahr | 18.088.684,67 € |

| | | |
|--------------------------|-------------------|---------------|
| <u>1. Anlagevermögen</u> | 31.12.2021 | 0,00 € |
| | Vorjahr | 0,00 € |

Zum 31.12.2021 ist kein Anlagevermögen vorhanden.

| | | |
|--------------------------|-------------------|---------------------|
| <u>2. Umlaufvermögen</u> | 31.12.2021 | 712.170,47 € |
| | Vorjahr | 877.120,20 € |

Als Umlaufvermögen werden die Vermögensgegenstände ausgewiesen, die dem Geschäftsbetrieb nicht dauerhaft dienen sollen, sondern zum Verbrauch, Verkauf oder nur für eine kurzfristige Nutzung vorgesehen sind.

| | | |
|--|-------------------|---------------|
| a) Privatrechtliche Forderungen, Wertpapiere des Umlaufvermögens | 31.12.2021 | 0,00 € |
| | Vorjahr | 0,00 € |

| | | |
|-------------------|-------------------|---------------------|
| b) Liquide Mittel | 31.12.2021 | 712.170,47 € |
| | Vorjahr | 877.120,20 € |

| | | |
|--------------------------------------|-------------------|-------------------|
| Zusammensetzung: | 31.12.2021 | Vorjahr |
| | € | € |
| <u>Guthaben bei Kreditinstituten</u> | | |
| <u>Sparkasse Vogtland</u> | | |
| Geschäftsgiro # 103964932 | 0,00 | 0,00 |
| Tagesgeldkonto # 103964959 | 712.170,47 | 877.120,20 |
| | 712.170,47 | 877.120,20 |

Die Kontobestände stimmen mit den Kontoauszügen zum 31.12.2021 überein.

| | | |
|---|-------------------|---------------|
| <u>3. Aktive Rechnungsabgrenzungsposten</u> | 31.12.2021 | 0,00 € |
| | Vorjahr | 0,00 € |

Zum 31.12.2021 bestehen keine aktiven Rechnungsabgrenzungsposten.

| | | |
|--|-------------------|------------------------|
| <u>4. Nicht durch Kapitalposition gedeckter Fehlbetrag</u> | 31.12.2021 | 17.276.484,20 € |
| | Vorjahr | 17.211.564,47 € |

| | | |
|--|----------------------|----------------------|
| Entwicklung: | 31.12.2021 | Vorjahr |
| | € | € |
| Stand 01.01. | 17.211.564,47 | 17.060.823,41 |
| Jahresüberschuss (-)/ Jahresfehlbetrag (+) | 64.919,73 | 150.741,06 |
| Stand 31.12. | 17.276.484,20 | 17.211.564,47 |

| | | |
|--------------------|-------------------|------------------------|
| PASSIVSEITE | 31.12.2021 | 17.988.654,67 € |
| | Vorjahr | 18.088.684,67 € |

| | | |
|---------------------------|-------------------|---------------|
| <u>1. Kapitalposition</u> | 31.12.2021 | 0,00 € |
| | Vorjahr | 0,00 € |

Die Entwicklung der Kapitalposition wird unter der Aktivseite 4. Nicht durch Kapitalpositionen gedeckter Fehlbetrag dargestellt.

| | | |
|------------------------|-------------------|---------------|
| <u>2. Sonderposten</u> | 31.12.2021 | 0,00 € |
| | Vorjahr | 0,00 € |

Es sind zum 31.12.2021 keine Sonderposten vorhanden.

| | | |
|--------------------------|-------------------|---------------|
| <u>3. Rückstellungen</u> | 31.12.2021 | 0,00 € |
| | Vorjahr | 0,00 € |

Es sind zum 31.12.2021 keine Rückstellungen vorhanden.

| | | |
|-----------------------------|-------------------|------------------------|
| <u>4. Verbindlichkeiten</u> | 31.12.2021 | 17.988.654,67 € |
| | Vorjahr | 18.088.684,67 € |

| | | |
|--|-------------------|---------------|
| <u>a) Verbindlichkeiten in Form von Anleihen</u> | 31.12.2021 | 0,00 € |
| | Vorjahr | 0,00 € |

Verbindlichkeiten in Form von Anleihen bestanden zum 31.12.2021 nicht.

| | | |
|---|-------------------|------------------------|
| <u>b) Verbindlichkeiten aus Kreditaufnahmen</u> | 31.12.2021 | 17.983.259,69 € |
| | Vorjahr | 18.083.259,69 € |

Zusammensetzung und Entwicklung des Darlehens bei der Sparkasse Vogtland

| Kreditart | Ursprungsbetrag € | Stand am 01.01.2021 € | Sonder- tilgungen € | Stand 31.12.2021 € | Zinsen 2021 € |
|--|----------------------|-----------------------------|---------------------------|--------------------------|------------------|
| Darlehen # 6783988064 Finanzierung des Ablösebetrages der Sparkasse Vogtland aus der Sachsen- Finanzgruppe | 26.803.230,89 | 18.083.259,69 | 100.000,00 | 17.983.259,69 | 64.949,73 |

| | | |
|---|-------------------|---------------|
| <u>c) Verbindlichkeiten aus Kreditaufnahmen wirtschaftlich gleichkommenden Rechtsgeschäften</u> | 31.12.2021 | 0,00 € |
| | Vorjahr | 0,00 € |

Verbindlichkeiten aus Kreditaufnahmen wirtschaftlich gleichkommende Rechtsgeschäfte bestanden zum 31.12.2021 nicht.

| | | |
|--|-------------------|---------------|
| <u>d) Verbindlichkeiten aus Lieferungen und Leistungen</u> | 31.12.2021 | 0,00 € |
| | Vorjahr | 0,00 € |

Verbindlichkeiten aus Lieferungen und Leistungen bestanden zum 31.12.2020 nicht.

| | | |
|--|-------------------|---------------|
| <u>e) Verbindlichkeiten aus Transferleistungen</u> | 31.12.2021 | 0,00 € |
| | Vorjahr | 0,00 € |

Verbindlichkeiten aus Transferleistungen bestanden zum 31.12.2021 nicht.

| | | |
|--------------------------------------|-------------------|-------------------|
| <u>f) Sonstige Verbindlichkeiten</u> | 31.12.2021 | 5.394,98 € |
| | Vorjahr | 5.424,98 € |

Zusammensetzung:

| | 31.12.2021 | Vorjahr |
|--|-----------------|-----------------|
| | € | € |
| Weitere sonstige Verbindlichkeiten (Zinsen) | 5.394,98 | 5.424,98 |
| Weitere sonstige Verbindlichkeiten (Vogtlandkreis) | 0,00 | 0,00 |
| Weitere sonstige Verbindlichkeiten (Stadt Plauen) | 0,00 | 0,00 |
| | 5.394,98 | 5.424,98 |

| | | |
|--|-------------------|---------------|
| <u>5. Passive Rechnungsabgrenzungsposten</u> | 31.12.2021 | 0,00 € |
| | Vorjahr | 0,00 € |

4.2 Ergebnisrechnung

Position 1: Steuern und ähnliche Abgaben

- Keine -

Position 2: Zuwendungen und Umlagen nach Arten sowie aufgelöste Sonderposten

- Keine -

Position 3: sonstige Transfererträge

- Keine -

Position 4: öffentlich-rechtliche Leistungsentgelte

- Keine -

Position 5: privatrechtliche Leistungsentgelte

- Keine -

Position 6: Kostenerstattungen und Kostenumlagen

- Keine -

Position 7: Zinsen und sonstige Finanzerträge

- Keine -

In 2021 erfolgte keine Ausschüttung von der Sparkasse Vogtland.

Position 8: aktivierte Eigenleistungen und Bestandsveränderungen

- Keine -

Position 9: sonstige ordentliche Erträge

- Keine -

Position 10: ordentliche Erträge (Nummern 1 bis 9)

- Keine -

Position 11: Personalaufwendungen

- Keine -

Position 12: Versorgungsaufwendungen

- Keine -

Position 13: Aufwendungen für Sach- und Dienstleistungen

- Keine -

Position 14: planmäßige Abschreibungen

- Keine -

Position 15: Zinsen und ähnliche Aufwendungen

| | | Ergebnis 2020 | Planansatz 2021 | Fortgeschriebener Ansatz 2021 | Ist-Ergebnis 2021 |
|-----|--|-------------------|--------------------|----------------------------------|----------------------|
| | | € | € | € | € |
| 451 | Zinsaufwendungen an Kreditinstitute | 150.741,06 | 65.000,00 | 65.000,00 | 64.919,73 |
| | | 150.741,06 | 65.000,00 | 65.000,00 | 64.919,73 |

Es wurden in 2021 Zinsaufwendungen an Kreditinstitute in Höhe von 64.919,73 € geleistet.

Position 16: Transferaufwendungen und Abschreibungen auf Sonderposten für geleistete Investitionsförderungsmaßnahmen

- Keine -

Position 17: sonstige ordentliche Aufwendungen

- Keine -

Position 18: ordentliche Aufwendungen (Nummern 11 bis 17)

| | Ergebnis 2020 | Planansatz 2021 | Fortgeschriebener Ansatz 2021 | Ist-Ergebnis 2021 |
|---------------------------------|-------------------|--------------------|----------------------------------|----------------------|
| | € | € | € | € |
| ordentliche Aufwendungen | 150.741,06 | 65.000,00 | 65.000,00 | 64.919,73 |

Position 19: ordentliches Ergebnis (Nummer 10 ./ Nummer 18)

| | Ergebnis 2020 | Planansatz 2021 | Fortgeschriebener Ansatz 2021 | Ist-Ergebnis 2021 |
|-----------------------------|--------------------|--------------------|----------------------------------|----------------------|
| | € | € | € | € |
| ordentliche Ergebnis | -150.741,06 | -65.000,00 | -65.000,00 | -64.919,73 |

Position 20: realisierbare außerordentliche Erträge

- Keine -

Position 21: realisierbare außerordentliche Aufwendungen

- Keine -

Position 22: Sonderergebnis (Nummer 20 ./ Nummer 21)

- Keine -

Position 23: Gesamtergebnis als Überschuss oder Fehlbetrag (Nummern 19 + 22)

| | Ergebnis 2020 | Planansatz 2021 | Fortgeschriebener Ansatz 2021 | Ist-Ergebnis 2021 |
|-----------------------------|--------------------|--------------------|----------------------------------|----------------------|
| | € | € | € | € |
| ordentliche Ergebnis | -150.741,06 | -65.000,00 | -65.000,00 | -64.919,73 |

Position 24: Abdeckung von Fehlbeträgen des ordentlichen Ergebnisses aus Vorjahren

- Keine -

Position 25: Abdeckung von Fehlbeträgen des Sonderergebnisses aus Vorjahren

- Keine -

Position 26: Verrechnung eines Fehlbetrages im ordentlichen Ergebnis mit dem Basiskapital gemäß § 72 Absatz 3 Satz 3 SächsGemO

- Keine -

Position 27: Verrechnung eines Fehlbetrages im ordentlichen Sonderergebnis mit dem Basiskapital gemäß § 72 Absatz 3 Satz 3 SächsGemO

- Keine -

Position 28: verbleibendes Gesamtergebnis [(Nummer 23 + 26 + 27) ./ (Nummer 24 + 25)]

| | Ergebnis 2020 | Planansatz 2021 | Fortgeschriebener Ansatz 2021 | Ist-Ergebnis 2021 |
|-----------------------------|--------------------|--------------------|----------------------------------|----------------------|
| | € | € | € | € |
| ordentliche Ergebnis | -150.741,06 | -65.000,00 | -65.000,00 | -64.919,73 |

4.3 Finanzrechnung

Position 1: Steuern und ähnliche Abgaben

- Keine -

Position 2: Zuweisungen und Umlagen für laufende Verwaltungstätigkeit

- Keine -

Position 3: sonstige Transfereinzahlungen

- Keine -

Position 4: öffentlich-rechtliche Leistungsentgelte, ausgenommen Investitionsbeiträge

- Keine -

Position 5: privatrechtliche Leistungsentgelte

- Keine -

Position 6: Kostenerstattungen und Kostenumlagen

- Keine -

Position 7: Zinsen und ähnliche Einzahlungen

- Keine -

In 2021 erfolgte keine Ausschüttung von der Sparkasse Vogtland.

Position 8: sonstige haushaltswirksame Einzahlungen aus laufender Verwaltungstätigkeit

- Keine -

Position 9: Einzahlungen aus laufender Verwaltungstätigkeit (Nummern 1 bis 8)

- Keine -

Position 10: Personalauszahlungen

- Keine -

Position 11: Versorgungsauszahlung

- Keine -

Position 12: Auszahlungen für Sach- und Dienstleistungen

- Keine -

Position 13: Zinsen und sonstige Auszahlungen

| | | Ergebnis 2020 | Planansatz 2021 | Fortgeschriebener Ansatz 2021 | Ist-Ergebnis 2021 |
|-----|--|-------------------|--------------------|----------------------------------|----------------------|
| | | € | € | € | € |
| 751 | Zinsauszahlungen an Kreditinstitute | 165.014,61 | 65.000,00 | 65.000,00 | 64.949,73 |
| | | 165.014,61 | 65.000,00 | 65.000,00 | 64.949,73 |

Es wurden in 2021 Zinsauszahlungen an Kreditinstitute in Höhe von 64.949,73 € geleistet.

Position 14: Transferauszahlungen aus laufender Verwaltungstätigkeit

- Keine -

Position 15: sonstige haushaltswirksame Auszahlungen aus laufender Verwaltungstätigkeit

- Keine -

Position 16: Auszahlungen aus laufender Verwaltungstätigkeit (Nummern 10 bis 15)

| | | Ergebnis 2020 | Planansatz 2021 | Fortgeschriebener Ansatz 2021 | Ist-Ergebnis 2021 |
|--|---|-------------------|--------------------|----------------------------------|----------------------|
| | | € | € | € | € |
| | Auszahlungen aus laufender Tätigkeit | 165.014,61 | 65.000,00 | 65.000,00 | 64.949,73 |

Position 17: Zahlungsmittelsaldo aus laufender Verwaltungstätigkeit
(Nummer 9 ./ Nummer 16)

| | Ergebnis 2020 | Planansatz 2021 | Fortgeschriebener Ansatz 2021 | Ist-Ergebnis 2021 |
|---|--------------------|--------------------|----------------------------------|----------------------|
| | € | € | € | € |
| Zahlungsmittelsaldo aus laufender Verwaltungstätigkeit | -165.014,61 | -65.000,00 | -65.000,00 | -64.949,73 |

Position 18: Einzahlungen aus Investitionszuwendungen

- Keine -

Position 19: Einzahlungen aus Investitionsbeiträgen und ähnlichen Entgelten für Investitionstätigkeit

- Keine -

Position 20: Einzahlungen aus der Veräußerung von immateriellen Vermögensgegenständen

- Keine -

Position 21: Einzahlungen aus der Veräußerung von Grundstücken, Gebäuden und sonstigen unbeweglichen Vermögensgegenständen

- Keine -

Position 22: Einzahlungen aus der Veräußerung von übrigem Sachanlagevermögen

- Keine -

Position 23: Einzahlungen aus der Veräußerung von Finanzanlagevermögen und von Wertpapieren des Umlaufvermögens

- Keine -

Position 24: Einzahlungen für sonstige Investitionstätigkeit

- Keine -

Position 25: Einzahlungen für Investitionstätigkeit (Nummern 18 bis 24)

- Keine -

Position 26: Auszahlungen für den Erwerb von immateriellen Vermögensgegenständen

- Keine -

Position 27: Auszahlungen für den Erwerb von Grundstücken, Gebäuden und sonstigen unbeweglichen Vermögensgegenständen

- Keine -

Position 28: Auszahlungen für Baumaßnahmen

- Keine -

Position 29: Auszahlungen für den Erwerb von übrigem Sachanlagevermögen

- Keine -

Position 30: Auszahlungen für den Erwerb von Finanzanlagevermögen und von Wertpapieren des Umlaufvermögens

- Keine -

Position 31: Auszahlungen für Investitionsförderungsmaßnahmen

- Keine -

Position 32: Auszahlungen für sonstige Investitionstätigkeit

- Keine -

Position 33: Auszahlungen für Investitionstätigkeit (Nummern 26 bis 32)

- Keine -

Position 34: Zahlungsmittelsaldo aus Investitionstätigkeit (Nummer 25 ./.. Nummer 33)

- Keine -

Position 35: veranschlagter Finanzierungsmittelüberschuss / -bedarf (Nummern 17 + 34)

| | Ergebnis 2020 | Planansatz 2021 | Fortgeschriebener Ansatz 2021 | Ist-Ergebnis 2021 |
|---|--------------------|--------------------|----------------------------------|----------------------|
| | € | € | € | € |
| veranschlagter Finanzierungsmittelüberschuss/-mittelfehlbetrag | -165.014,61 | -65.000,00 | -65.000,00 | -64.949,73 |

Position 36: Einzahlungen aus der Aufnahme von Krediten und diesen wirtschaftlich gleichkommenden Rechtsgeschäften für Investitionen

- Keine -

Position 37: Einzahlungen aus sonstiger Wertpapierverschuldung

- Keine -

Position 38: Auszahlungen für die Tilgung von Krediten und diesen wirtschaftlich gleichkommenden Rechtsgeschäften für Investitionen

| | | Ergebnis 2020 | Planansatz 2021 | Fortgeschriebener Ansatz 2021 | Ist-Ergebnis 2021 |
|------------|---|-------------------|--------------------|----------------------------------|----------------------|
| | | € | € | € | € |
| 792 | Tilgungen von Krediten für Investitionen | 100.000,00 | 100.000,00 | 100.000,00 | 100.000,00 |

In Höhe von 100.000,00 € erfolgte die Tilgung des Kredites bei der Sparkasse Vogtland.

Position 39: Auszahlungen für die Tilgung sonstiger Wertpapierverschuldung

- Keine -

Position 40: Zahlungsmittelsaldo aus der Finanzierungstätigkeit
(Nummer 36 + Nummer 37) ./ (Nummer 38 + Nummer 39)

| | | Ergebnis 2020 | Planansatz 2021 | Fortgeschriebener Ansatz 2021 | Ist-Ergebnis 2021 |
|--|---|--------------------|--------------------|----------------------------------|----------------------|
| | | € | € | € | € |
| | Zahlungsmittelsaldo aus Finanzierungstätigkeit | -100.000,00 | -100.000,00 | -100.000,00 | -100.000,00 |

Position 41: Änderung des Finanzmittelbestandes im Haushaltsjahr (Nummer 35+ Nummer 40)

| | | Ergebnis 2020 | Planansatz 2021 | Fortgeschriebener Ansatz 2021 | Ist-Ergebnis 2021 |
|--|--|--------------------|--------------------|----------------------------------|----------------------|
| | | € | € | € | € |
| | Änderung des Finanzmittelbestandes im Haushaltsjahr | -265.014,61 | -165.000,00 | -165.000,00 | -164.949,73 |

Position 42: Einzahlungen aus Darlehnsrückflüssen

- Keine -

Position 43: Auszahlungen für die Gewährung von Darlehen

- Keine -

Position 44: Einzahlungen aus durchlaufenden Geldern

| | | Ergebnis 2020 | Planansatz 2021 | Fortgeschriebener Ansatz 2021 | Ist-Ergebnis 2021 |
|------------|---|-------------------|--------------------|----------------------------------|----------------------|
| | | € | € | € | € |
| 671 | Haushaltsunwirksame Einzahlungen | 265.014,61 | 0,00 | 0,00 | 164.949,73 |

Position 45: Auszahlungen aus durchlaufenden Geldern

| | | Ergebnis 2020 | Planansatz 2021 | Fortgeschriebener Ansatz 2021 | Ist-Ergebnis 2021 |
|------------|---|-------------------|--------------------|----------------------------------|----------------------|
| | | € | € | € | € |
| 771 | Haushaltsunwirksame Auszahlungen | 265.014,61 | 0,00 | 0,00 | 164.949,73 |

Position 46: Saldo aus haushaltsunwirksamen Vorgängen (Nummer 42 + Nummer 44 ./.
Nummer 43 + Nummer 45)

| | | Ergebnis 2020 | Planansatz 2021 | Fortgeschriebener Ansatz 2021 | Ist-Ergebnis 2021 |
|--|---|------------------|--------------------|----------------------------------|----------------------|
| | | € | € | € | € |
| | Saldo aus haushaltsunwirksamen Vorgängen | 0,00 | 0,00 | 0,00 | 0,00 |

Position 47: Überschuss oder Bedarf an Zahlungsmitteln im Haushaltsjahr
(Nummer 41 + Nummer 46)

| | | Ergebnis 2020 | Planansatz 2021 | Fortgeschriebener Ansatz 2021 | Ist-Ergebnis 2021 |
|--|---|--------------------|--------------------|----------------------------------|----------------------|
| | | € | € | € | € |
| | Überschuss oder Bedarf an Zahlungsmitteln im Haushaltsjahr | -265.014,61 | -165.000,00 | -165.000,00 | -164.949,73 |

Position 48: Einzahlungen aus übertragenen Ermächtigungen der Vorjahre

- Keine -

Position 49: Auszahlungen aus übertragenen Ermächtigungen der Vorjahre

- Keine -

Position 50: Überschuss oder Bedarf an Zahlungsmitteln im Haushaltsjahr
(Nummer 41 + Nummer 42) ./ (Nummer 43) + (Nummer 48) ./ (Nummer 49)

| | Ergebnis 2020 | Planansatz 2021 | Fortgeschriebener Ansatz 2021 | Ist-Ergebnis 2021 |
|---|--------------------|--------------------|----------------------------------|----------------------|
| | € | € | € | € |
| Überschuss oder Bedarf an Zahlungsmitteln im Haushaltsjahr | -265.014,61 | -165.000,00 | -165.000,00 | -164.949,73 |

Position 51: Einzahlungen aus der Aufnahme von Kassenkrediten

- Keine -

Position 52: Auszahlungen für die Tilgung von Kassenkrediten

- Keine -

Position 53: Veränderung des Bestandes an Zahlungsmitteln im Haushaltsjahr
(Nummer 47 + Nummer 51) ./ (Nummer 52) bzw. (Nummer 50 + Nummer 51)
./ (Nummer 52))

| | Ergebnis 2020 | Planansatz 2021 | Fortgeschriebener Ansatz 2021 | Ist-Ergebnis 2021 |
|--|--------------------|--------------------|----------------------------------|----------------------|
| | € | € | € | € |
| Veränderung des Bestandes an Zahlungsmitteln im Haushaltsjahr | -265.014,61 | -165.000,00 | -165.000,00 | -164.949,73 |

Position 54: Bestand an liquiden Mitteln zu Beginn des Haushaltsjahres (ohne Kassenkredite
und Kontokorrentverbindlichkeiten)

| | Ergebnis 2020 | Planansatz 2021 | Fortgeschriebener Ansatz 2021 | Ist-Ergebnis 2021 |
|--|---------------------|--------------------|----------------------------------|----------------------|
| | € | € | € | € |
| Anfangsbestand an Zahlungsmittel (ohne Kassenkredite und Kontokorrentverbindliche iten) | 1.142.134,81 | 877.035,00 | 877.035,00 | 877.120,20 |

Position 55: Bestand an liquiden Mitteln am Ende des Haushaltsjahres (Nummer 53 +
Nummer 54)

| | Ergebnis 2020 | Planansatz 2021 | Fortgeschriebener Ansatz 2021 | Ist-Ergebnis 2021 |
|---|-------------------|--------------------|----------------------------------|----------------------|
| | € | € | € | € |
| Endbestand an liquiden Mitteln am Ende des Haushaltsjahres | 877.120,20 | 712.035,00 | 712.035,00 | 712.170,47 |

5. Ergänzende Angaben

5.1 Vorbelastungen künftiger Haushaltsjahre

Die Höhe der tatsächlich möglichen Ausschüttungen der Sparkasse Vogtland an den Zweckverband der Sparkasse Vogtland kann variieren.

5.2 Verpflichtungen aus kreditähnlichen Rechtsgeschäften

Verpflichtungen aus kreditähnlichen Rechtsgeschäften bestehen nicht.

5.3 Bürgschaften und Gewährverträge

Bürgschaften und Gewährverträge bestehen nicht.

5.4 Verpflichtungsermächtigungen

Es bestehen keine Verpflichtungsermächtigungen.

5.5 Verpflichtungen gegenüber Rechtseinheiten bzw. Eigenbetrieben, die gemäß § 88a Abs. 1 Satz 1 SächsGemO in den Gesamtabchluss einzubeziehen wären

Der Zweckverband steht nicht für Verbindlichkeiten der Sparkasse Vogtland ein.

5.6 Verbindlichkeiten gegenüber Eigenbetrieben

Es bestehen keine Verbindlichkeiten gegenüber Eigenbetrieben.

5.7 Sparkassenträgerschaft





Seit 01.01.2015 ist der Zweckverband für die Sparkasse Vogtland der Träger der Sparkasse Vogtland.

Der Vogtlandkreis und die Stadt Plauen bilden einen Sparkassenzweckverband. In der Verbandsversammlung hat der Vogtlandkreis einen Stimmanteil von 60 Prozent und die Stadt Plauen von 40 Prozent. An der Ausschüttung nehmen der Vogtlandkreis mit 80 Prozent und die Stadt Plauen mit 20 Prozent teil.

5.8 Rechtlich selbstständige Stiftungen

Der Zweckverband unterhält keine Stiftungen.

Nachrichtlich die Stiftungen der Sparkasse Vogtland:

| Stand: 31.12.2021 | Stiftung der Sparkasse Vogtland | Sport-Stiftung der Sparkasse Vogtland | Stiftung Begegnungsstätte der Sparkasse Vogtland | Stiftung Zukunft Vogtland |
|-------------------|---|---|--|---|
| Logo |  |  |  |  |
| Rechtsform | rechtsfähige Stiftung bürgerlichen Rechts | rechtsfähige Stiftung bürgerlichen Rechts | rechtsfähige Stiftung bürgerlichen Rechts | rechtsfähige Stiftung bürgerlichen Rechts |
| Sitz | Plauen | Plauen | Reichenbach | Plauen |
| Errichtungsjahr | 1993 | 2000 (14.11.2000) | 1993 | 2010 |
| Stiftungskapital | 2.700.000,00 EUR | 3.850.000,00 EUR | 51.129,19 EUR (100.000,00 DM) sowie das Gebäude und Grundstück der Begegnungsstätte in Reichenbach | 6.000.000,00 EUR |
| Stiftungsvorstand | Marko Mühlbauer (Vorsitzender) Martina Birner (stv. Vorsitzende) | Marko Mühlbauer (Vorsitzender) Martina Birner (stv. Vorsitzende) | Marko Mühlbauer (Vorsitzender) Martina Birner (stv. Vorsitzende) | Marko Mühlbauer (Vorsitzender) Martina Birner (stv. Vorsitzende) |
| Stiftungsbeirat | kein | Dr. Singh Sud (Vorsitzender) Steffen Fugmann Jan Rodewald (seit 02/2021) Franz-Josef Volle Ralf Schmutzler | kein | kein |
| Stiftungsrat | Landrat Rolf Keil (Vorsitzender) OB Ralf Oberdorfer (bis 05.10.2021) OB Steffen Zenner (ab 06.10.2021) (stv.Vorsitzender) Karsten Pippig Bernd Stubenrauch Björn Fläschendräger | Landrat Rolf Keil (Vorsitzender) OB Ralf Oberdorfer (bis 05.10.2021) OB Steffen Zenner (ab 06.10.2021) (stv.Vorsitzender) Karsten Pippig Bernd Stubenrauch Björn Fläschendräger | OB Stadt Reichenbach Raphael Kürzinger (ab 09.05.2016 Vorsitzender) Pfarrer Gotthold Lange (stv. Vorsitzender) Karsten Pippig Bernd Stubenrauch Björn Fläschendräger Pfarrerin Ulrike Penz Pfarrer Josef Reichl | Rolf Keil (Vorsitzender) Ralf Oberdorfer (bis 31.08.2021) Steffen Zenner (ab 01.09.2021) (stv. Vorsitzender) Karsten Pippig Bernd Stubenrauch Björn Fläschendräger |
| Stiftungszweck | Förderung der Allgemeinheit innerhalb des Vogtlandkreises und der Stadt Plauen Insbesondere durch Förderung: - von Wissenschaft und Forschung - der Religion - des öffentlichen Gesundheitswesens und der öffentlichen Gesundheitspflege - der Jugend- und Altenhilfe - von Kunst und Kultur - des Denkmalschutzes u. Denkmalpflege - der Erziehung, Volks- u. Berufsbildung - des Naturschutzes u. Landschaftspflege - des Wohlfahrtswesens - des Völkerverständigungsgedanken - der Entwicklungszusammenarbeit des Sports - der Heimatpflege und Heimatkunde - der Tierzucht, der Pflanzenzucht, der Kleingärtnerot - des traditionellen Brauchtums einschließlich des Karnevals, der Fastnacht und des Faschings - der Soldaten- u. Reservistenbetreuung - des Amateursports, - des Modellflugs - des Hundesports sowie allgemeine Förderung des demokratischen Staatwesens | Förderung des Breitensports, des Leistungssports und der gezielten Sportnachwuchsarbeit innerhalb des Vogtlandkreises und der Stadt Plauen. Die Fördermaßnahmen dienen den sportlichen Betätigungen und Aktivitäten in und außerhalb von Sportvereinen sowie sportlichen Veranstaltungen der Region (inkl. Schaffung und Entwicklung v. erforderlichen Rahmenbedingungen). Insbesondere verwirklicht durch: die Zurverfügungstellung oder Beschaffung von Mitteln zur Förderung - von gemeinnützigen Institutionen, Einrichtungen und Vereinen, die die vorgenannten Zwecke initiieren, organisieren oder durchführen und den gemeinnützigen Sportvereinen - sowie den vom Landessportbund Sachsen e. V. und den Landesfachverbänden bestätigten Landesstützpunkten, Talentzentren und -stützpunkten. | Förderung und Unterstützung der Jugend- und Altenhilfe verwirklicht durch: - durch den Bau und die Unterhaltung der Begegnungsstätte in Reichenbach und die Unterstützung von der Begegnungsstätte organisierte Veranstaltungen und Projekte für bzw. mit alten Menschen sowie Kindern und Jugendlichen | Förderung eines innovativen, humanen, sozialen, ökonomisch und ökologisch nachhaltig intakten Vogtlandes und seiner zukünftigen Entwicklung in Frieden, Freiheit und Walteroffenheit durch Unterstützung wichtiger Zukunftsfelder zum Wohle seiner Einwohner und Besucher aus Sachsen, Deutschland und Europa Förderung der Allgemeinheit Insbesondere durch Förderung: - von Wissenschaft und Forschung - von Kunst und Kultur - des Denkmalschutzes u. d. Denkmalpflege - der Erziehung, Volks- u. Berufsbildung - der internationaler Gesinnung, Toleranz auf allen Gebieten der Kultur und des Völkerverständigungsgedankens - des Sports - der Heimatpflege und Heimatkunde - des Naturschutzes und der Landschaftspflege - des demokratischen Staatwesens sowie bürgerschaftlichen Engagement zugunsten gemeinnütziger, mildtätiger und kirchlicher Zwecke |

6. Anlagen zum Anhang

Anlage 1: Anlagenübersicht zum 31. Dezember 2021

Anlage 2: Forderungsübersicht

Anlage 3: Verbindlichkeitenübersicht

Anlage 4: Übersicht über die in das folgende Jahr zu übertragenden
Haushaltsermächtigungen

Anlagenübersicht 31.12.2021

Anlage 1:

| Anlagevermögen | Entwicklung der Anschaffungs- oder Herstellungskosten | | | | | | Entwicklung der Abschreibungen | | | | | Buchwerte | |
|--|---|-----------------|------------------|---------------------|---------------------|---------------------|--------------------------------|---------------------|---------------------|------------------------|---------------------|---------------------|---------------|
| | Stand am 31.12.2020 | Zugänge in 2021 | Aufgänge in 2021 | Umbuchungen in 2021 | Stand am 31.12.2021 | Stand am 31.12.2020 | Abschreibungen in 2021 | Auflösungen in 2021 | Umbuchungen in 2021 | Zuschreibungen in 2021 | Stand am 31.12.2021 | Stand am 31.12.2020 | am 31.12.2021 |
| | in € | in € | in € | in € | in € | in € | in € | in € | in € | in € | in € | in € | in € |
| 1.1 Immaterielle Vermögensgegenstände | 0,00 | 0,00 | 0,00 | 0,00 | 0,00 | 0,00 | 0,00 | 0,00 | 0,00 | 0,00 | 0,00 | 0,00 | 0,00 |
| 1.2 Sonderposten für geleistete Investitionsaufwendungen | 0,00 | 0,00 | 0,00 | 0,00 | 0,00 | 0,00 | 0,00 | 0,00 | 0,00 | 0,00 | 0,00 | 0,00 | 0,00 |
| 1.3 Sachanlagevermögen | 0,00 | 0,00 | 0,00 | 0,00 | 0,00 | 0,00 | 0,00 | 0,00 | 0,00 | 0,00 | 0,00 | 0,00 | 0,00 |
| 1.3.1 Unbebaute Grundstücke und grundstücksgleiche Rechte an solchen | 0,00 | 0,00 | 0,00 | 0,00 | 0,00 | 0,00 | 0,00 | 0,00 | 0,00 | 0,00 | 0,00 | 0,00 | 0,00 |
| 1.3.1.1 Grünflächen | 0,00 | 0,00 | 0,00 | 0,00 | 0,00 | 0,00 | 0,00 | 0,00 | 0,00 | 0,00 | 0,00 | 0,00 | 0,00 |
| 1.3.1.1.2 Ackerland | 0,00 | 0,00 | 0,00 | 0,00 | 0,00 | 0,00 | 0,00 | 0,00 | 0,00 | 0,00 | 0,00 | 0,00 | 0,00 |
| 1.3.1.1.3 Wald und Forsten | 0,00 | 0,00 | 0,00 | 0,00 | 0,00 | 0,00 | 0,00 | 0,00 | 0,00 | 0,00 | 0,00 | 0,00 | 0,00 |
| 1.3.1.1.4 Schutz- und Ausgleichflächen | 0,00 | 0,00 | 0,00 | 0,00 | 0,00 | 0,00 | 0,00 | 0,00 | 0,00 | 0,00 | 0,00 | 0,00 | 0,00 |
| 1.3.1.1.5 Gewässer | 0,00 | 0,00 | 0,00 | 0,00 | 0,00 | 0,00 | 0,00 | 0,00 | 0,00 | 0,00 | 0,00 | 0,00 | 0,00 |
| 1.3.1.1.6 Sonstige unbebaute Grundstücke | 0,00 | 0,00 | 0,00 | 0,00 | 0,00 | 0,00 | 0,00 | 0,00 | 0,00 | 0,00 | 0,00 | 0,00 | 0,00 |
| 1.3.2 Bebaute Grundstücke und grundstücksgleiche Rechte an solchen | 0,00 | 0,00 | 0,00 | 0,00 | 0,00 | 0,00 | 0,00 | 0,00 | 0,00 | 0,00 | 0,00 | 0,00 | 0,00 |
| 1.3.2.1 Wohnbauten | 0,00 | 0,00 | 0,00 | 0,00 | 0,00 | 0,00 | 0,00 | 0,00 | 0,00 | 0,00 | 0,00 | 0,00 | 0,00 |
| 1.3.2.2 Soziale Einrichtungen | 0,00 | 0,00 | 0,00 | 0,00 | 0,00 | 0,00 | 0,00 | 0,00 | 0,00 | 0,00 | 0,00 | 0,00 | 0,00 |
| 1.3.2.3 Schulen | 0,00 | 0,00 | 0,00 | 0,00 | 0,00 | 0,00 | 0,00 | 0,00 | 0,00 | 0,00 | 0,00 | 0,00 | 0,00 |
| 1.3.2.4 Kulturanlagen | 0,00 | 0,00 | 0,00 | 0,00 | 0,00 | 0,00 | 0,00 | 0,00 | 0,00 | 0,00 | 0,00 | 0,00 | 0,00 |
| 1.3.2.5 Sportanlagen | 0,00 | 0,00 | 0,00 | 0,00 | 0,00 | 0,00 | 0,00 | 0,00 | 0,00 | 0,00 | 0,00 | 0,00 | 0,00 |
| 1.3.2.6 Gartenanlagen | 0,00 | 0,00 | 0,00 | 0,00 | 0,00 | 0,00 | 0,00 | 0,00 | 0,00 | 0,00 | 0,00 | 0,00 | 0,00 |
| 1.3.2.7 Verwaltungsbäude | 0,00 | 0,00 | 0,00 | 0,00 | 0,00 | 0,00 | 0,00 | 0,00 | 0,00 | 0,00 | 0,00 | 0,00 | 0,00 |
| 1.3.2.8 Sonstige Gebäude | 0,00 | 0,00 | 0,00 | 0,00 | 0,00 | 0,00 | 0,00 | 0,00 | 0,00 | 0,00 | 0,00 | 0,00 | 0,00 |
| 1.3.3 Infrastrukturvermögen einschließlich Grundstücke und grundstücksgleiche Rechte | 0,00 | 0,00 | 0,00 | 0,00 | 0,00 | 0,00 | 0,00 | 0,00 | 0,00 | 0,00 | 0,00 | 0,00 | 0,00 |
| 1.3.3.1 Brücken, Tunnel und legendarische Anlagen | 0,00 | 0,00 | 0,00 | 0,00 | 0,00 | 0,00 | 0,00 | 0,00 | 0,00 | 0,00 | 0,00 | 0,00 | 0,00 |
| 1.3.3.2 Gleisanlagen mit Streckenausüstung und Sicherheitsanlagen | 0,00 | 0,00 | 0,00 | 0,00 | 0,00 | 0,00 | 0,00 | 0,00 | 0,00 | 0,00 | 0,00 | 0,00 | 0,00 |
| 1.3.3.3 Stromversorgungsanlagen | 0,00 | 0,00 | 0,00 | 0,00 | 0,00 | 0,00 | 0,00 | 0,00 | 0,00 | 0,00 | 0,00 | 0,00 | 0,00 |
| 1.3.3.4 Gasversorgungsanlagen | 0,00 | 0,00 | 0,00 | 0,00 | 0,00 | 0,00 | 0,00 | 0,00 | 0,00 | 0,00 | 0,00 | 0,00 | 0,00 |
| 1.3.3.5 Wasserversorgungsanlagen | 0,00 | 0,00 | 0,00 | 0,00 | 0,00 | 0,00 | 0,00 | 0,00 | 0,00 | 0,00 | 0,00 | 0,00 | 0,00 |
| 1.3.3.6 Abfallversorgungsanlagen | 0,00 | 0,00 | 0,00 | 0,00 | 0,00 | 0,00 | 0,00 | 0,00 | 0,00 | 0,00 | 0,00 | 0,00 | 0,00 |
| 1.3.3.7 Einbeziehung- und Abwasserbehandlungsanlagen | 0,00 | 0,00 | 0,00 | 0,00 | 0,00 | 0,00 | 0,00 | 0,00 | 0,00 | 0,00 | 0,00 | 0,00 | 0,00 |
| 1.3.3.8 Straßen, Wege, Plätze und Verkehrsmittel | 0,00 | 0,00 | 0,00 | 0,00 | 0,00 | 0,00 | 0,00 | 0,00 | 0,00 | 0,00 | 0,00 | 0,00 | 0,00 |
| 1.3.3.9 Sonstiges Infrastrukturvermögen | 0,00 | 0,00 | 0,00 | 0,00 | 0,00 | 0,00 | 0,00 | 0,00 | 0,00 | 0,00 | 0,00 | 0,00 | 0,00 |
| 1.3.4 Bauen auf fremdem Grund und Boden | 0,00 | 0,00 | 0,00 | 0,00 | 0,00 | 0,00 | 0,00 | 0,00 | 0,00 | 0,00 | 0,00 | 0,00 | 0,00 |
| 1.3.5 Kunstgegenstände und Kulturdenkmäler | 0,00 | 0,00 | 0,00 | 0,00 | 0,00 | 0,00 | 0,00 | 0,00 | 0,00 | 0,00 | 0,00 | 0,00 | 0,00 |
| 1.3.6 Maschinen, technische Anlagen, Fahrzeuge | 0,00 | 0,00 | 0,00 | 0,00 | 0,00 | 0,00 | 0,00 | 0,00 | 0,00 | 0,00 | 0,00 | 0,00 | 0,00 |
| 1.3.7 Betriebs- und Geschäftsausstattung, Tiere | 0,00 | 0,00 | 0,00 | 0,00 | 0,00 | 0,00 | 0,00 | 0,00 | 0,00 | 0,00 | 0,00 | 0,00 | 0,00 |
| 1.3.8 Geleistete Anzahlungen, Anlagen im Bau | 0,00 | 0,00 | 0,00 | 0,00 | 0,00 | 0,00 | 0,00 | 0,00 | 0,00 | 0,00 | 0,00 | 0,00 | 0,00 |
| 1.4 Finanzanlagevermögen | 0,00 | 0,00 | 0,00 | 0,00 | 0,00 | 0,00 | 0,00 | 0,00 | 0,00 | 0,00 | 0,00 | 0,00 | 0,00 |
| 1.4.1 Anteile an verbundenen Unternehmen | 0,00 | 0,00 | 0,00 | 0,00 | 0,00 | 0,00 | 0,00 | 0,00 | 0,00 | 0,00 | 0,00 | 0,00 | 0,00 |
| 1.4.2 Beteiligungen | 0,00 | 0,00 | 0,00 | 0,00 | 0,00 | 0,00 | 0,00 | 0,00 | 0,00 | 0,00 | 0,00 | 0,00 | 0,00 |
| 1.4.3 Sondervermögen | 0,00 | 0,00 | 0,00 | 0,00 | 0,00 | 0,00 | 0,00 | 0,00 | 0,00 | 0,00 | 0,00 | 0,00 | 0,00 |
| 1.4.4 Ausleihungen | 0,00 | 0,00 | 0,00 | 0,00 | 0,00 | 0,00 | 0,00 | 0,00 | 0,00 | 0,00 | 0,00 | 0,00 | 0,00 |
| 1.4.5 Wertpapiere | 0,00 | 0,00 | 0,00 | 0,00 | 0,00 | 0,00 | 0,00 | 0,00 | 0,00 | 0,00 | 0,00 | 0,00 | 0,00 |
| Summe | 0,00 | 0,00 | 0,00 | 0,00 | 0,00 | 0,00 | 0,00 | 0,00 | 0,00 | 0,00 | 0,00 | 0,00 | 0,00 |

Anlage 2:

Forderungsübersicht

| Arten der Forderungen | Stand zu Beginn | | Forderungen zum Ende des Haushaltsjahres mit einer Restlaufzeit | | | | Stand zum Ende 2021 |
|--|-----------------|------|---|------|-----------------------------|------|------------------------|
| | 2021 | | von mehr als einem bis zu fünf Jahren | | von mehr als fünf Jahren | | |
| | 1 | 2 | 3 | 4 | 5 | | |
| | Euro | | | | | | |
| 1. Öffentlich-rechtliche Forderungen und Forderungen aus Transferleistungen | 0,00 | 0,00 | 0,00 | 0,00 | 0,00 | 0,00 | |
| 1.1 Öffentlich-rechtliche Forderungen aus Dienstleistungen | 0,00 | 0,00 | 0,00 | 0,00 | 0,00 | 0,00 | |
| 1.2 Steuerforderungen | 0,00 | 0,00 | 0,00 | 0,00 | 0,00 | 0,00 | |
| 1.3 Forderungen aus Transferleistungen | 0,00 | 0,00 | 0,00 | 0,00 | 0,00 | 0,00 | |
| 1.4 Sonstige öffentlich-rechtliche Forderungen | 0,00 | 0,00 | 0,00 | 0,00 | 0,00 | 0,00 | |
| 2. Privatrechtliche Forderungen | 0,00 | 0,00 | 0,00 | 0,00 | 0,00 | 0,00 | |
| davon gegen verbundene Unternehmen, Beteiligungen und Sondervermögen | 0,00 | 0,00 | 0,00 | 0,00 | 0,00 | 0,00 | |
| 3. Summe aller Forderungen | 0,00 | 0,00 | 0,00 | 0,00 | 0,00 | 0,00 | |

Anlage 3:

Verbindlichkeitenübersicht

| Arten der Verbindlichkeiten | Stand zu Beginn | | Verbindlichkeiten zum Ende des Haushaltsjahres | | | | Stand zum Ende |
|--|-----------------|----------|--|---------------------------------------|--------------------------|---------------|----------------|
| | 2021 | 2021 | mit einer Restlaufzeit | | von mehr als fünf Jahren | 2021 | |
| | | | bis zu einem Jahr | von mehr als einem bis zu fünf Jahren | | | |
| Euro | | | | | | | |
| | 1 | 2 | 3 | 4 | 5 | | |
| 1. Anleihen | 0,00 | 0,00 | 0,00 | 0,00 | 0,00 | 0,00 | |
| 2. Verbindlichkeiten aus Krediten für Investitionen | 18.083.259,69 | 0,00 | 0,00 | 17.983.259,69 | 17.983.259,69 | 17.983.259,69 | |
| 2.1 von verbundenen Unternehmen | 0,00 | 0,00 | 0,00 | 0,00 | 0,00 | 0,00 | |
| 2.2 von Beteiligungen | 0,00 | 0,00 | 0,00 | 0,00 | 0,00 | 0,00 | |
| 2.3 von Sondervermögen | 0,00 | 0,00 | 0,00 | 0,00 | 0,00 | 0,00 | |
| 2.4 vom öffentlichen Bereich | 0,00 | 0,00 | 0,00 | 0,00 | 0,00 | 0,00 | |
| 2.4.1 vom Bund | 0,00 | 0,00 | 0,00 | 0,00 | 0,00 | 0,00 | |
| 2.4.2 vom Land | 0,00 | 0,00 | 0,00 | 0,00 | 0,00 | 0,00 | |
| 2.4.3 von Gemeinden und Gemeindeverbänden | 0,00 | 0,00 | 0,00 | 0,00 | 0,00 | 0,00 | |
| 2.4.4 von Zweckverbänden | 0,00 | 0,00 | 0,00 | 0,00 | 0,00 | 0,00 | |
| 2.4.5 vom sonstigen öffentlichen Bereich | 0,00 | 0,00 | 0,00 | 0,00 | 0,00 | 0,00 | |
| 2.4.6 von sonstigen öffentlichen Sonderrechnungen | 0,00 | 0,00 | 0,00 | 0,00 | 0,00 | 0,00 | |
| 2.5 vom privaten Kreditmarkt | 18.083.259,69 | 0,00 | 0,00 | 17.983.259,69 | 17.983.259,69 | 17.983.259,69 | |
| 2.5.1 von Banken und Kreditinstituten | 18.083.259,69 | 0,00 | 0,00 | 17.983.259,69 | 17.983.259,69 | 17.983.259,69 | |
| 2.5.2 von übrigen Kreditgebern | 0,00 | 0,00 | 0,00 | 0,00 | 0,00 | 0,00 | |
| 3. Verbindlichkeiten aus Krediten zur Liquiditätssicherung | 0,00 | 0,00 | 0,00 | 0,00 | 0,00 | 0,00 | |
| 3.1 vom öffentlichen Bereich | 0,00 | 0,00 | 0,00 | 0,00 | 0,00 | 0,00 | |
| 3.2 vom privaten Kreditmarkt | 0,00 | 0,00 | 0,00 | 0,00 | 0,00 | 0,00 | |
| 4. Verbindlichkeiten aus Vorgängen, die Kreditaufnahmen wirtschaftlich gleichkommen | 0,00 | 0,00 | 0,00 | 0,00 | 0,00 | 0,00 | |
| 5. Verbindlichkeiten aus Lieferungen und Leistungen | 0,00 | 0,00 | 0,00 | 0,00 | 0,00 | 0,00 | |
| 6. Verbindlichkeiten aus Transferleistungen | 0,00 | 0,00 | 0,00 | 0,00 | 0,00 | 0,00 | |
| 7. Sonstige Verbindlichkeiten | 5.424,98 | 5.394,98 | 5.394,98 | 0,00 | 0,00 | 5.394,98 | |
| 8. Summe aller Verbindlichkeiten | 18.088.684,67 | 5.394,98 | 0,00 | 17.983.259,69 | 17.988.654,67 | 17.988.654,67 | |

Anlage 4: Übersicht über die in das folgende Jahr zu übertragenden Haushaltsermächtigungen

Es liegen keine in das folgende Jahr zu übertragenden Haushaltsermächtigungen vor.

E. Rechenschaftsbericht

zum Jahresabschluss mit dem Stichtag 31.12.2021

Inhaltsverzeichnis

| | |
|--|-----------|
| 1. Vorbemerkung | 3 |
| 2. Lage des Zweckverbandes..... | 3 |
| 2.1 Allgemein | 3 |
| 2.2 Vermögens- und Finanzlage..... | 5 |
| 2.2.1 Aktivseite (Vermögen/Mittelverwendung)..... | 5 |
| 2.2.2 Passivseite (Kapital/Mittelherkunft)..... | 6 |
| 2.2.3 Bilanzkennzahlen | 7 |
| 3. Zu erwartende Entwicklung und mögliche Risiken von besonderer Bedeutung (§ 53 SächsKomHVO) | 11 |
| 3.1 Wirtschaftliche Leistungsfähigkeit und Ausschüttungsfähigkeit der Sparkasse Vogtland | 11 |
| 4. Angaben zu Mitgliedschaften in Organen gemäß § 88 Abs. 3 SächsGemO | 17 |
| 4.1 Die Organe des Zweckverbandes..... | 18 |
| 4.1.1 Der Zweckverbandsvorsitzende und sein Vertreter | 18 |
| 4.1.2 Der Zweckverband und seine Ausschüsse | 18 |
| 4.2 Organmitgliedschaften..... | 19 |
| 4.2.1 Des Zweckverbandsvorsitzenden und seines Vertreters (Stand 31.12.2021) | 19 |
| 4.2.2 Zweckverbandmitglieder | 21 |
| 4.3 Verwaltungsrat der Sparkasse Vogtland..... | 27 |
| 5. Beteiligungen und Mitgliedschaften..... | 28 |
| 5.1 Beteiligungsübersicht | 28 |
| 5.2 Mitgliedschaften in Vereinen, Stiftungen und sonstigen Verbänden..... | 29 |

1. Vorbemerkung

Der Rechenschaftsbericht des Zweckverbandes für die Sparkasse Vogtland wurde gemäß § 53 SächsKomHVO erstellt.

Demnach sind im Rechenschaftsbericht der Verlauf der Haushaltswirtschaft und die Lage unter dem Gesichtspunkt der Sicherung der stetigen Erfüllung der Aufgaben so darzustellen, dass ein den tatsächlichen Verhältnissen entsprechendes Bild vermittelt wird.

2. Lage des Zweckverbandes

2.1 Allgemein

Am 1. Januar 1996 entstand der Vogtlandkreis durch Zusammenlegung der Landkreise Auerbach, Klingenthal, Oelsnitz, Reichenbach und Plauen Land. Im Zuge der Kreisreform Sachsen am 1. August 2008 erfolgte dann die Vergrößerung des Vogtlandkreises durch Eingliederung der bis dahin immer noch Kreisfreien Stadt Plauen.

Der Vogtlandkreis liegt im südwestlichen Teil des Freistaates Sachsen, der außerdem an deutsches (Bayern, Thüringen) und an tschechisches Territorium grenzt.

Nachbarkreise sind im Norden der thüringische Landkreis Greiz, im Osten der Landkreis Zwickau und der Erzgebirgskreis. Im Süden schließen sich der tschechische Verwaltungsbezirk Karlsbad, im Südwesten der bayerische Landkreis Hof und im Westen der thüringische Saale-Orla-Kreis an.

Die Gesamtfläche des Vogtlandkreises beträgt 1.411,89 km² mit einer Einwohnerzahl von 223.905 (Stand: 31.12.2020) und einer Bevölkerungsdichte von ca. 159 Einwohnern je km².

Der Vogtlandkreis hat insgesamt 37 Kommunen.

Die Kreissparkasse in Auerbach, die Kreissparkasse Klingenthal, die Kreissparkasse Oelsnitz, die Stadt- und Kreissparkasse Plauen sowie die Kreissparkasse Reichenbach fusionierten am 1. Juni 1996 zur Sparkasse Vogtland.

Das Geschäftsgebiet der Sparkasse Vogtland ist der Vogtlandkreis.

Die Sparkasse Vogtland ist eine Anstalt des öffentlichen Rechts und befindet sich mit Wirkung per 01. Januar 2015 wieder in kommunaler Trägerschaft.

Die Sparkasse Vogtland bietet umfassende Finanzdienstleistungen für die Bürgerinnen und Bürger, die Unternehmen, Kommunen und Vereine des Vogtlandkreises an. Zu den Kernaufgaben gehören geldwirtschaftliche Leistungen für alle Bevölkerungsgruppen und die Befriedigung des Kreditbedarfs mit besonderem Fokus auf dem regionalen Mittelstand.

Die Kunden stehen im Mittelpunkt der Aktivitäten. Als größtes regionales Kreditinstitut im Vogtland ist die Sparkasse nicht nur Partner in Bezug auf die Abwicklung von Finanzgeschäften, sondern engagiert sich auch aktiv im kulturellen, sportlichen, sozialen und gesellschaftlichen Leben im Vogtland und unterstützt gemeinnützige Institutionen, kommunale Einrichtungen sowie zahlreiche Vereine.

Die Sparkasse Vogtland ist die siebtgrößte Sparkasse in Sachsen, liegt nach der Bilanzsumme auf Rang 13 im Gebiet des Ostdeutschen Sparkassenverbandes und nimmt Rang 126 unter allen 370 deutschen Sparkassen ein.

Die Sparkasse Vogtland erzielte im Jahr 2021 vor dem Hintergrund der weiter anhaltenden Niedrig- und Negativzinsphase bzw. anspruchsvoller Rahmenbedingungen ein

zufriedenstellendes Betriebsergebnis vor Bewertung. Die Geschäftsentwicklung der Sparkasse Vogtland ist ebenfalls zufriedenstellend verlaufen. Die wirtschaftliche Lage bzw. die Vermögensverhältnisse sind als geordnet anzusehen.

Die aktuellen Bilanzzahlen per Dezember 2021 – Bilanzsumme: 3,8 Mrd. Euro, Kundeneinlagen inkl. verbriefte Verbindlichkeiten: 3,2 Mrd. Euro, Kredite: 2,0 Mrd. Euro – dokumentieren die positive Entwicklung des Hauses.

Die Sparkasse Vogtland verfügt über ausreichende liquide Mittel. Die Zahlungsfähigkeit war im Geschäftsjahr jederzeit gegeben. Die aufsichtsrechtlichen Anforderungen an die Eigenmittel wurden jederzeit erfüllt.

Zum Jahresende 2021 waren in der Sparkasse Vogtland insgesamt 493 Mitarbeiter angestellt (inkl. 19 Auszubildende -Bankkaufleute-).

Träger der Sparkasse Vogtland ist der Zweckverband für die Sparkasse Vogtland. Dieser wurde mit der Fusion der 5 ehemals eigenständigen Sparkassen im Vogtland im Juni 1996 gegründet. Mitglieder des Verbandes sind der Vogtlandkreis und die Stadt Plauen.

Mit der Unterzeichnung des Einbringungsvertrages hatte der Zweckverband für die Sparkasse Vogtland die Trägerschaft an der Sparkasse Vogtland mit Wirkung zum 15.12.2004 auf die Sachsen-Finanzgruppe übertragen. Mit Ablauf des 31.12.2014 trat der Zweckverband aus der Sachsen-Finanzgruppe aus und übernahm somit zum 1.1.2015 wieder die Trägerschaft für die Sparkasse Vogtland.

Der Verband fördert das Sparkassenwesen im Gebiet der Verbandsmitglieder.

2.2 Vermögens- und Finanzlage

2.2.1 Aktivseite (Vermögen/Mittelverwendung)

Der Jahresabschluss des Zweckverbandes weist zum Stichtag 31.12.2021 auf der Aktivseite folgende Werte aus:

| | | | | | |
|----|--|----------------------|----------|--------------|----------|
| 1. | Anlagevermögen | 0,00 | € | 0,0 | % |
| 2. | Umlaufvermögen | 712.170,47 | € | 4,0 | % |
| 3. | Aktive Rechnungsabgrenzungsposten | 0,00 | € | 0,0 | % |
| 4. | Nicht durch Kapitalpositionen gedeckter Fehlbetrag | 17.276.484,20 | € | 96,0 | % |
| | | | | | |
| | Gesamt | 17.988.654,67 | € | 100,0 | % |

Anlagevermögen

Der Zweckverband ist Träger der Sparkasse Vogtland, welche das operative Geschäft tätigt und somit enthält deren Bilanz das erforderliche Vermögen.

Umlaufvermögen

Das Umlaufvermögen des Zweckverbandes besteht zu 100,0 % aus liquiden Mitteln (712.170,47 €).

Aktive Rechnungsabgrenzungsposten

Es ist beim Zweckverband kein Aktiver Rechnungsabgrenzungsposten vorhanden.

Nicht durch Kapitalpositionen gedeckter Fehlbetrag

siehe Anhang - Erläuterungen zur Vermögensrechnung (Seite 11)

2.2.2 Passivseite (Kapital/Mittelherkunft)

| | | | | | |
|----|------------------------------------|----------------------|----------|--------------|----------|
| 1. | Kapitalpositionen | 0,00 | € | 0,0 | % |
| 2. | Sonderposten | 0,00 | € | 0,0 | % |
| 3. | Rückstellungen | 0,00 | € | 0,0 | % |
| 4. | Verbindlichkeiten | 17.988.654,67 | € | 100,0 | % |
| 5. | Passive Rechnungsabgrenzungsposten | 0,00 | € | 0,0 | % |
| | | | | | |
| | Gesamt | 17.988.654,67 | € | 100,0 | % |

Kapitalpositionen

Es sind keine Kapitalpositionen beim Zweckverband vorhanden.

Sonderposten

Es sind keine Sonderposten beim Zweckverband vorhanden.

Rückstellungen

Es sind keine Rückstellungen beim Zweckverband vorhanden.

Verbindlichkeiten

Die Verbindlichkeiten des Zweckverbandes setzen sich wie folgt zusammen:

| | | | | | |
|----|---|----------------------|----------|--------------|----------|
| a) | Verbindlichkeiten in Form von Anleihen | 0,00 | € | 0,0 | % |
| b) | Verbindlichkeiten aus Kreditaufnahmen | 17.983.259,69 | € | 99,9 | % |
| c) | Verbindlichkeiten aus Kreditaufnahmen wirtschaftlich gleichkommenden Rechtsgeschäften | 0,00 | € | 0,0 | % |
| d) | Verbindlichkeiten aus Lieferungen | 0,00 | € | 0,0 | % |
| e) | Verbindlichkeiten aus Transferleistungen | 0,00 | € | 0,0 | % |
| f) | Sonstige Verbindlichkeiten | 5.394,98 | € | 0,1 | % |
| | | | | | |
| | Gesamt | 17.988.654,67 | € | 100,0 | % |

2.2.3 Bilanzkennzahlen

Die Bilanzkennziffern setzen Posten der Bilanz in ein Verhältnis zueinander. Dies kann „vertikal“ (d. h. Posten der Aktivseite der Bilanz zueinander) oder „horizontal“ (d. h. Posten der Aktivseite werden in Beziehung zu Posten der Passivseite) geschehen.

Daraus lassen sich Erkenntnisse über Flexibilität, Finanzierung, Bonität (Kreditwürdigkeit) oder die finanzielle Stabilität gewinnen.

Vertikale Bilanzstruktur

Vermögensstruktur

Die Vermögensstruktur ist aus der Aktivseite der Bilanz ersichtlich und zeigt auf, inwieweit in langfristiges oder kurzfristiges Vermögen investiert wurde bzw. wie lange das Kapital gebunden ist.

Anlagenintensität:

Gibt das Verhältnis des Anlagevermögens zum Gesamtvermögen in Prozent an.

hohe Anlagenintensität

- langfristige Kapitalbindung
- hohe Fixkosten (Abschreibung, Wartungs- und Betriebskosten)
- geringe Flexibilität
- ggf. hoher Kapitalbedarf für Ersatzinvestitionen

niedrige Anlagenintensität

- u. U. altes/vollständig abgeschrieben
Anlagevermögen

Umlaufintensität (Umlaufquote):

Zeigt das Verhältnis des Umlaufvermögens zum Gesamtvermögen und lässt Schlüsse über die Kapitalbindung und Kostenflexibilität zu.

hohe Umlaufintensität

- kurzfristige Kapitalbindung (Forderungen und Vorräte werden verhältnismäßig schnell in liquide Mittel umgewandelt)
- geringe Fixkosten
- ggf. geringer Kapitalbedarf für Ersatzinvestitionen

niedrige Umlaufintensität

- hohe Anlagenintensität

Kapitalstruktur

Bezeichnet die Zusammensetzung des Kapitals, ist aus der Passivseite der Bilanz ersichtlich und zeigt auf, inwieweit durch Eigenkapital oder Fremdkapital finanziert wurde.

Eigenkapitalquote:

Bezeichnet den Anteil des Eigenkapitals am Gesamtkapital und ist ein Indikator für das Risiko und die Bonität. Eine hohe Eigenkapitalquote verringert das Insolvenzrisiko.

Bei den Unternehmen liegt die durchschnittliche Eigenkapitalquote bei 20-25 Prozent.

hohe Eigenkapitalquote

- höhere Kreditwürdigkeit, im Umkehrschluss geringe Verschuldung
- geringeres Risiko aus den Insolvenztatbeständen
- Eigenkapital kann als Verlustpuffer dienen
- geringere Zahlungen für Tilgung und Zins
- höhere Unabhängigkeit

Eine hohe Eigenkapitalquote wirkt sich jedoch negativ auf die Eigenkapitalrentabilität aus (Leverage-Effekt: beschreibt die Hebelwirkung des Fremdkapitals auf die Eigenkapitalrentabilität, Voraussetzung ist, dass die Gesamtkapitalrendite über dem Fremdkapitalzins liegt)

Fremdkapitalquote:

Bezeichnet den Anteil des Fremdkapitals am Gesamtkapital und lässt somit eine Aussage über die Verschuldung zu. Mit einer hohen Fremdkapitalquote steigt das Risiko, da mit steigender Verschuldung sowohl das Risiko einer Zahlungsunfähigkeit, als auch einer Überschuldung zunimmt.

In der Regel wird der passive Rechnungsabgrenzungsposten in das Fremdkapital mit einbezogen.

| | |
|----------------------------|---|
| hohe Fremdkapitalquote | - geringe Kreditwürdigkeit (Bonität) - hohes Risiko aus Überschuldung und Zahlungsunfähigkeit - geringe Unabhängigkeit, bei Finanzierung auf Fremdkapitalgeber angewiesen |
| niedrige Fremdkapitalquote | - hohe Eigenkapitalquote |

Verschuldungsgrad:

Bezeichnet das Verhältnis von Fremdkapital zu Eigenkapital und stellt eine zur Fremdkapitalquote alternative oder diese ergänzende Kennzahl dar. Je höher der Verschuldungsgrad, desto riskanter. Ein hoher Verschuldungsgrad steigert aufgrund des Leverage-Effektes in der Regel die Eigenkapitalrentabilität.

Horizontale Bilanzstruktur

Horizontale Finanzierungsregeln

Die horizontalen Finanzierungsregeln setzen die Kapitalverwendung (Aktivseite der Bilanz) ins Verhältnis zur Mittelherkunft (Passivseite der Bilanz). Die horizontalen Finanzierungsregeln fordern, dass langfristiges Vermögen auch langfristig finanziert werden soll (Fristenkongruenz).

Grund: Man geht davon aus, dass Anlagevermögen das investierte Geld erst mittel- bis langfristig verdient. Wird langfristiges Vermögen kurzfristig finanziert (z. B. durch einen Kontokorrentkredit), kommt es zu einer Finanzierungslücke bzw. Liquiditätsengpässen.

Goldene Bilanzregel:

Die goldene Bilanzregel fordert, dass langfristiges Vermögen langfristig finanziert ist, d.h. die Finanzierungsdauer soll mit der Kapitalbindungsdauer abgestimmt werden (Fristenkongruenz).

In Abhängigkeit davon, ob man die langfristige Finanzierung ausschließlich in Eigenkapital gegeben sieht oder ob man auch langfristiges Fremdkapital einbezieht, unterscheidet man den Deckungsgrad 1 (strengere Form) sowie den Deckungsgrad 2 (abgemilderte Form).

Die Regel wird erfüllt, wenn das Ergebnis bei mindestens 1 liegt.

Goldene Finanzierungsregel (auch Goldene Bankregel):

Fordert eine Fristenkongruenz zwischen der Kapitalaufbringung und anschließenden Kapitalrückzahlung (Finanzierung) und der Mittelverwendung (Investition).

Die Regel wird erfüllt, wenn das Ergebnis bei maximal 1 liegt.

Working Capital:

Ist die Differenz aus dem Umlaufvermögen und den kurzfristigen Verbindlichkeiten (Rückstellungen und Verbindlichkeiten mit einer Restlaufzeit bis zu einem Jahr).

Ist das Ergebnis positiv, so deckt das Umlaufvermögen die kurzfristigen Verbindlichkeiten.

Liquiditätsgrade

Die Liquiditätsgrade messen die statische, zeitpunktbezogene Liquidität und sollen als Kennzahlen darüber Aufschluss geben, ob Zahlungsschwierigkeiten zu erwarten sind.

Man ist liquide bzw. solvent, wenn die fälligen Zahlungsverpflichtungen jederzeit zum Fälligkeitstermin und in voller Höhe beglichen werden können.

Liquiditätsgrad I:

Gibt das Verhältnis der liquiden Mittel zu den kurzfristigen Verbindlichkeiten an und erlaubt damit eine Analyse darüber, inwieweit die derzeitigen kurzfristigen Zahlungsverpflichtungen allein durch die liquiden Mittel erfüllt werden können.

Liquiditätsgrad II:

Der Liquiditätsgrad II sollte mindestens 100 Prozent betragen, dann ist man in der Lage, die kurzfristig fällig werdenden Verbindlichkeiten durch kurzfristig verfügbare Mittel zu tilgen.

Liquiditätsgrad III:

Ist das Ergebnis kleiner als 100 Prozent, dann wird ein Teil der kurzfristigen Verbindlichkeiten nicht durch das Umlaufvermögen gedeckt, das heißt, es muss unter Umständen Anlagevermögen zur Deckung der Verbindlichkeiten verkauft werden.

Vertikale Bilanzstruktur

| | | | | |
|-------------------|---|---|---|--------------------|
| Anlagenintensität | = | $\frac{\text{Anlagevermögen}}{\text{Gesamtvermögen}} \times 100 \%$ | = | 0,00 % |
| Umlaufintensität | = | $\frac{\text{Umlaufvermögen}}{\text{Gesamtvermögen}} \times 100 \%$ | = | 3,96 % |
| Eigenkapitalquote | = | $\frac{\text{Eigenkapital}}{\text{Gesamtkapital}} \times 100 \%$ | = | 0,00 % |
| Fremdkapitalquote | = | $\frac{\text{Fremdkapital}}{\text{Gesamtkapital}} \times 100 \%$ | = | 100,00 % |
| Verschuldungsgrad | = | $\frac{\text{Fremdkapital}}{\text{Eigenkapital}} \times 100 \%$ | = | nicht anwendbar |

Horizontale Bilanzstruktur

| | | | | |
|--|---|---|------------|--|
| Goldene Bilanzregel/ Deckungsgrad 1 | = | $\frac{\text{Eigenkapital}}{\text{Anlagevermögen}}$ | = | nicht anwendbar |
| Goldene Bilanzregel/ Deckungsgrad 2 | = | $\frac{\text{Eigenkapital} + \text{langfristiges Fremdkapital}}{\text{Anlagevermögen}}$ | = | nicht anwendbar |
| Goldene Finanzierungsregel | = | $\frac{\text{langfristiges Vermögen (Anlagevermögen)}}{\text{langfristiges Kapital (Eigenkapital + langfristiges Fremdkapital)}}$ | = | nicht anwendbar |
| Working Capital | = | Umlaufvermögen - kurzfristige Verbindlichkeiten | = | 706.775,49 € |
| | | | → positiv? | ja, kurzfristige Verbindlichkeiten gedeckt |
| Liquiditätsgrad I | = | $\frac{\text{flüssige Mittel}}{\text{kurzfristige Verbindlichkeiten}} \times 100 \%$ | = | 13.200,61 % |
| Liquiditätsgrad II | = | $\frac{\text{flüssige Mittel} + \text{kurzfristige Forderungen}}{\text{kurzfristige Verbindlichkeiten}} \times 100 \%$ | = | 13.200,61 % |
| Liquiditätsgrad III | = | $\frac{\text{flüssige Mittel} + \text{kurzfristige Forderungen} + \text{Vorräte}}{\text{kurzfristige Verbindlichkeiten}} \times 100 \%$ | = | 13.200,61 % |

3. Zu erwartende Entwicklung und mögliche Risiken von besonderer Bedeutung (§ 53 SächsKomHVO)

3.1 Wirtschaftliche Leistungsfähigkeit und Ausschüttungsfähigkeit der Sparkasse Vogtland

Die Mittelfristige Unternehmensplanung der Sparkasse Vogtland (Auszug Erfolgsspannenplanung siehe (Anlage 1) geht im Planszenario in den Jahren 2022 bis 2024 von einem Jahresüberschuss zwischen 464 T€ und 599 T€ („schwarze Null“) aus. Dazu kommen Zuführungen zu den Reserven in Höhe von 1,2 Mio. € bis 8,6 Mio. €. Die Planungsrechnung wurde im Herbst 2021 erstellt und im Dezember 2021 dem Verwaltungsrat der Sparkasse Vogtland vorgelegt.

An den Methoden und Verfahren für die Erstellung der Mittelfristigen Unternehmensplanung wurden seitens der Sparkasse Vogtland keine wesentlichen Änderungen vorgenommen. Im Rahmen der Jahresabschlussprüfung durch die Prüfungsstelle des Ostdeutschen Sparkassenverbandes wird auch die Mittelfristige Unternehmensplanung in die Prüfungshandlungen einbezogen.

Für die Ergebnisverwendung muss die Geschäftsleitung die aufsichtsrechtlichen Mindestkapitalanforderungen, die betriebswirtschaftliche Risikotragfähigkeit und weitere Nebenbedingungen beachten. Daher wird auch künftig die Bildung von weiteren Vorsorgereserven (Fonds für allgemeine Bankrisiken gem. §340g HGB und Vorsorgereserven gem. §340f HGB) notwendig sein. Mit dem Inkrafttreten der CRR II Mitte des Jahres 2021 stiegen die aufsichtsrechtlichen Eigenmittelanforderungen weiter an. Für das Jahr 2023 wurde in Deutschland zusätzlich die Erhöhung des antizyklischen Kapitalpuffers auf 0,75%-Punkte beschlossen (bisher 0,00%). Hinzu kommt ebenfalls im Jahr 2023 die erstmalige Einführung eines Systemrisikopuffers in Höhe von 2,00% auf Wohnimmobilien. Beide Puffer sind mit Kernkapital zu unterlegen. Das Inkrafttreten der CRR III mit weiteren höheren Kapitalanforderungen wird für das Jahr 2025 erwartet.

Weiterhin erhält die Sparkasse Vogtland seit dem Jahr 2016 regelmäßig sogenannte SREP-Bescheide (Anordnung über zusätzliche Eigenmittelanforderungen im Rahmen des aufsichtlichen Überprüfungs- und Bewertungsprozesses). Die letzte Aktualisierung des Kapitalzuschlages (SREP) wurde durch die Bankenaufsicht mit Bescheid vom 15.11.2018 (Bescheid für Gruppe 11.02.2019) vorgenommen.

Darüber hinaus sieht die nationale Aufsicht eine Eigenmittelempfehlung (ehemals Eigenmittelzielkennziffer) vor. Der aktuelle Bescheid datiert vom 12.12.2019. Sollte diese aufsichtsrechtliche Eigenmittelzielkennziffer unterschritten werden, muss die Sparkasse geeignete Maßnahmen treffen, um diese Kennziffer wieder einzuhalten. In der aktuellen Kapitalplanung wird davon ausgegangen, dass die Eigenmittelzielkennziffer in allen Planjahren erreicht wird.

Die Verordnung des Sächsischen Staatsministeriums der Finanzen über die Grenzen einer Abführung des Jahresüberschusses der Sparkassen (Ausschüttungsverordnung) regelt, welcher Anteil des Jahresergebnisses an den Träger abgeführt werden darf. Hier sind Kernkapitalquoten definiert, die erreicht werden müssen, um entsprechende Prozentwerte des Jahresüberschusses ausschütten zu dürfen. Im Jahresabschluss 2021 würde die Sparkasse Vogtland 6,2%-Punkte über der kombinierten Kapitalpufferanforderung liegen und dürfte maximal 35% des Jahresüberschusses ausschütten.

Das Rundschreiben der Bundesanstalt für Finanzdienstleistungsaufsicht (BaFin) vom 20.05.2015 enthält eine Empfehlung der Europäischen Zentralbank (EZB) zur Politik bezüglich der Dividendenausschüttung. So sollte eine hinreichend konservative Ausschüttungsstrategie verfolgt werden, um über die Thesaurierung der Gewinne die Erfüllung auch der künftig geltenden Kapitalanforderungen sicher zu stellen.

Die Europäische Zentralbank hat in ihrer Meldung vom 27.03.2020 die Empfehlung an die Banken zu Dividendenausschüttungen aktualisiert. Um die Fähigkeit der Banken zur Verlustabsorption zu stärken und die Kreditvergabe an private Haushalte, kleine Unternehmen und Unternehmen während der Coronavirus-Pandemie (COVID-19) zu unterstützen, sollten für die Geschäftsjahre 2019 und 2020 ursprünglich mindestens bis zum 01. Oktober 2020 keine Dividenden gezahlt werden.

Diese Empfehlung wurde am 15.12.2020 durch die BaFin um ein Jahr verlängert: „Für weniger bedeutende Institute bleibt es damit bei der bisherigen Aufsichtspraxis. Eine Ausschüttung sollte aus Sicht der BaFin gar nicht oder nur restriktiv erfolgen. Sollte ein Institut eine Ausschüttung beabsichtigen, erwartet die BaFin auch weiterhin, dass dies ihr und der Deutschen Bundesbank (formlos) angezeigt wird – und zwar bevor das Institut einen gesellschaftsrechtlich bindenden Beschluss erlässt.“

Im Jahr 2021 wurde diese Empfehlung nicht verlängert.

In der folgenden Übersicht ist aus der bestehenden Mittelfristplanung der Sparkasse Vogtland ein grundsätzlich erwartetes disponibles Ergebnis (unter den vorgenannten Nebenbedingungen) dargestellt:

Sparkasse Vogtland - Ergebnisplanung 2022 bis 2024

Quelle: Mittelfristige Unternehmensplanung gemäß Verwaltungsratssitzung vom 14.12.2021

| | 2022 | 2023 | 2024 |
|---|------------------|------------------|------------------|
| Betriebsergebnis vor Bewertung | 22.934 T€ | 25.853 T€ | 25.005 T€ |
| Bewertungsergebnis ohne Reservenbildung | -15.056 T€ | -8.012 T€ | -7.689 T€ |
| Neutrales Ergebnis | -5.469 T€ | -4.682 T€ | -5.017 T€ |
| Ertragsteuern | -744 T€ | -4.066 T€ | -3.800 T€ |
| Zwischensumme disponibles Ergebnis | 1.664 T€ | 9.093 T€ | 8.499 T€ |

Ergebnisverwendung incl. Reservenbildung gem. Mittelfristplanung:

| | | | |
|---------------------------------|-----------------|-----------------|-----------------|
| <i>Aufstockung der Reserven</i> | <i>1.200 T€</i> | <i>8.600 T€</i> | <i>7.900 T€</i> |
| <i>Gewinnausweis</i> | <i>464 T€</i> | <i>493 T€</i> | <i>599 T€</i> |

Darüber hinaus besteht zum 31.12.2021 ein Gewinnvortrag in Höhe von 4.552 T€. Es ist vorbehaltlich der Beschlussfassung vorgesehen, davon im Rahmen des Jahresabschlusses 2021 an den Zweckverband 1.188 T€ (inkl. KEST und Solidaritätszuschlag) auszuschütten.

Die vorstehende Ergebnisprognose ist naturgemäß mit Unsicherheiten behaftet, wozu insbesondere auch äußere Einflussfaktoren (wie die allgemeine Wirtschaftsentwicklung, hohe Inflationsraten, kriegerische Auseinandersetzungen, Lieferengpässe, Entwicklungen an den Geld- und Kapitalmärkten insbesondere Negativzinsen, aktuelle Pandemielage) beitragen.

Deshalb wäre die Ergebnisvorschau auch mit den in der Vergangenheit erreichten Werten zu plausibilisieren (Anlage 2). Im Ergebnis kann festgehalten werden, dass die Sparkasse Vogtland ausschüttungsfähig war. Im Jahr 2008 war die Ausschüttungsfähigkeit nicht gegeben. In diesem Jahr waren durch die Pleite der Investmentbank Lehman sehr große Verwerfungen am Kapitalmarkt zu verzeichnen. Ab dem Geschäftsjahr 2019 greifen die o.g. Ausschüttungsbeschränkungen der Aufsicht. Zudem führten die äußeren Einflüsse, wobei insbesondere die Corona-Pandemie in Verbindung mit Negativzinsen zu nennen sind, zu einer deutlichen Verminderung des Betriebsergebnisses und des Jahresüberschusses.

Im Ausblick ist beachten, dass in der Mittelfristplanung, welche im Dezember 2021 verabschiedet wurde, die Auswirkungen des Krieges zwischen Russland und der Ukraine noch nicht berücksichtigt sind. Aus heutiger Sicht ist im Jahr 2022 ein deutlich höheres Bewertungsergebnis für die eigenen Wertpapiere zu erwarten als im Dezember 2021 vorausgerechnet. Weiterhin können sich daraus auch höhere Bewertungserfordernisse im Kundenkreditgeschäft ergeben.

Weiterhin kann das erwirtschaftete Betriebsergebnis vor Bewertung mit anderen Sparkassen verglichen werden. Als Vergleichsgruppe wurden hier die sächsischen Sparkassen gewählt. Dabei ist erkennbar (Anlage 3), dass das relative Betriebsergebnis vor Bewertung (im Verhältnis zur Durchschnittsbilanzsumme) in den letzten 10 Jahren

- 6x über dem Durchschnitt der sächsischen Sparkassen lag
- 4x unter dem Durchschnitt der sächsischen Sparkassen lag.

Obwohl die ausdrückliche Empfehlung der Aufsichtsbehörden bezüglich der Ausschüttungen nicht verlängert wurde, ist auch in Zukunft eine zurückhaltende Ausschüttungspolitik geboten. Durch die weiter ansteigenden Kapitalforderungen wird zudem der durch die Ausschüttungsverordnung geforderte Abstand zur Mindesteigenkapitalquote weiter absinken. Somit werden künftige Ausschüttungen noch stärker begrenzt bzw. überhaupt nicht mehr möglich sein. Aus wirtschaftlicher Sicht ist zudem eine weitere Stärkung des Eigenkapitals geboten.

| Erfolgsspannenrechnung | Planjahr 2021 | Planung 2022 | Planung 2023 | Planung 2024 |
|---|----------------------|---------------------|---------------------|---------------------|
| Szenario: Plan | in T€ | in T€ | in T€ | in T€ |
| Durchschnittsbilanzsumme | 3.703.160 | 3.779.842 | 3.781.325 | 3.782.315 |
| Zinsüberschuss | 47.694 | 44.037 | 44.394 | 43.716 |
| Provisionsüberschuss | 28.674 | 30.888 | 31.354 | 31.531 |
| sonst. ordentlicher Ertrag | 3.871 | 3.909 | 3.836 | 4.196 |
| ordentlicher Ertrag | 32.546 | 34.797 | 35.190 | 35.727 |
| Personalaufwand | 33.110 | 32.791 | 32.424 | 32.715 |
| Sachaufwand (incl Werbeaufwand) | 19.058 | 20.871 | 18.992 | 19.158 |
| Verwaltungsaufwand | 52.168 | 53.662 | 51.417 | 51.873 |
| sonst. ordentlicher Aufwand | 2.257 | 2.238 | 2.315 | 2.565 |
| ordentlicher Aufwand | 54.426 | 55.900 | 53.732 | 54.438 |
| Nettoergebnis aus Finanzgeschäften | 0 | 0 | 0 | 0 |
| Betriebsergebnis vor Bewertung | 25.814 | 22.934 | 25.853 | 25.005 |
| Bewertungsergebnis | | | | |
| - Wertpapiergeschäft | -1.611 | -2.033 | -2.258 | -1.662 |
| - Kreditgeschäft | -6.266 | -13.023 | -5.754 | -6.028 |
| - Veränd der Vorsorgereserve | -6.000 | -1.200 | -8.600 | -7.900 |
| - sonstige | 175 | 0 | 0 | 0 |
| Bewertungsergebnis (Saldo) | -13.702 | -16.256 | -16.612 | -15.589 |
| Betriebsergebnis nach Bewertung | 12.112 | 6.678 | 9.241 | 9.416 |
| Neutrales Ergebnis | -9.198 | -5.469 | -4.682 | -5.017 |
| Ergebnis vor Steuern | 2.914 | 1.209 | 4.559 | 4.399 |
| Gewinnabhängige Steuern | 2.435 | 744 | 4.066 | 3.800 |
| Jahresergebnis | 480 | 464 | 493 | 599 |
| nachr. Jahresergebnis + Bildung von VR | 6.480 | 1.664 | 9.093 | 8.499 |

Sparkasse Vogtland - Ergebnisverwendung

| | 2008 | 2009 | 2010 | 2011 | 2012 | 2013 | 2014 | 2015 | 2016 | 2017 | 2018 | 2019 | 2020 | 2021 |
|---|---------------|------------------|------------------|-----------------|------------------|------------------|------------------|-----------------|------------------|------------------|-----------------|------------------|------------------|------------------|
| Betriebsergebnis vor Bewertung | 47.407 T€ | 48.456 T€ | 40.675 T€ | 42.138 T€ | 38.536 T€ | 34.284 T€ | 28.197 T€ | 31.681 T€ | 32.523 T€ | 31.038 T€ | 26.095 T€ | 29.533 T€ | 23.543 T€ | 29.471 T€ |
| Bewertungsergebnis ohne Reservebildung | -49.593 T€ | 20.977 T€ | -8.213 T€ | -26.115 T€ | -120 T€ | -8.284 T€ | -792 T€ | -7.178 T€ | -5.919 T€ | -6.105 T€ | -10.493 T€ | 1.640 T€ | -205 T€ | -3.517 T€ |
| Neutrales Ergebnis | 5.221 T€ | 2.023 T€ | -1.719 T€ | 2.162 T€ | -6.637 T€ | -2.490 T€ | -5.020 T€ | -13.144 T€ | -283 T€ | 1.777 T€ | -3.111 T€ | -6.391 T€ | -1.202 T€ | -5.577 T€ |
| Einkommensteuern | -2.364 T€ | -16.791 T€ | -11.858 T€ | -9.145 T€ | -7.009 T€ | -7.539 T€ | -2.774 T€ | -4.443 T€ | -5.374 T€ | -5.898 T€ | -6.881 T€ | -7.079 T€ | -6.193 T€ | -7.489 T€ |
| Zwischensumme disponibles Ergebnis | 670 T€ | 54.666 T€ | 18.886 T€ | 9.040 T€ | 24.770 T€ | 15.971 T€ | 19.611 T€ | 6.916 T€ | 20.947 T€ | 21.012 T€ | 5.611 T€ | 17.703 T€ | 15.943 T€ | 12.888 T€ |

Ergebnisverwendung incl. Reservebildung

| | | | | | | | | | | | | | | |
|---|--------|-----------|-----------|----------|-----------|-----------|-----------|----------|-----------|-----------|----------|-----------|-----------|----------|
| Aufstockung der Reserven | 0 T€ | 50.600 T€ | 17.000 T€ | 7.100 T€ | 22.500 T€ | 13.500 T€ | 10.900 T€ | 6.500 T€ | 0 T€ | 16.500 T€ | 1.300 T€ | 10.700 T€ | 15.500 T€ | 9.400 T€ |
| Jahresüberschuss der Sparkasse | 670 T€ | 4.066 T€ | 1.886 T€ | 1.940 T€ | 2.270 T€ | 2.471 T€ | 8.711 T€ | 416 T€ | 20.947 T€ | 4.512 T€ | 4.311 T€ | 7.003 T€ | 443 T€ | 3.488 T€ |
| davon Ausschüttung der Sparkasse inkl. Steueranteil (bis 2013 an SFGiab 2014 an Zweckverband Spk. Vogtland) | 0 T€ | 0 T€ | 0 T€ | 677 T€ | 798 T€ | 989 T€ | 5.313 T€ | 0 T€ | 2.435 T€ | 2.412 T€ | 2.388 T€ | 0 T€ | 0 T€ | 0 T€ |
| nachrichtlich Ausschüttung aus Gewinnvertrag | | | | | | | | | | | | | | 1.188 T€ |

Betriebsergebnis vor Bewertung in % der Durchschnittsbilanzsumme

| Jahr | Sparkasse Vogtland | Durchschnitt Sachsen |
|------|-----------------------|-------------------------|
| 2012 | 1,24 | 1,16 |
| 2013 | 1,13 | 1,10 |
| 2014 | 0,94 | 1,03 |
| 2015 | 1,02 | 1,00 |
| 2016 | 1,05 | 1,03 |
| 2017 | 1,00 | 1,03 |
| 2018 | 0,82 | 0,92 |
| 2019 | 0,90 | 0,85 |
| 2020 | 0,68 | 0,74 |
| 2021 | 0,80 | 0,71 |

4. Angaben zu Mitgliedschaften in Organen gemäß § 88 Abs. 3 SächsGemO

Die gesetzliche Regelung sieht vor, dass der Bürgermeister und der Fachbedienstete für das Finanzwesen sowie die Ratsmitglieder, einschließlich der im Haushaltsjahr ausgeschiedenen Personen, namentlich aufgeführt sein müssen. Im Hinblick auf den Zweckverband für die Sparkasse Vogtland sind dies die Vertreter in der Zweckverbandsversammlung.

Ein Fachbediensteter für das Finanzwesen – muss gemäß Auskunft der Landesdirektion Sachsen – nicht bestellt werden.

Darüber hinaus sind Mitgliedschaften vorgenannter Personen in Aufsichtsräten und anderen Kontrollgremien im Sinne des § 125 Abs. 1 Satz 3 Aktiengesetz, in Organen verselbstständigter Organisationseinheiten und Vermögensmassen, mit denen der Landkreis eine Rechtseinheit bildet, in Organen von Unternehmen nach § 96 Gemeindeordnung für den Freistaat Sachsen, an denen der Landkreis beteiligt ist, sowie sonstiger privatrechtlicher Unternehmen zu nennen. Ausgenommen sind jeweils Mitgliedschaften in Hauptversammlungen.

4.1 Die Organe des Zweckverbandes

4.1.1 Der Zweckverbandsvorsitzende und sein Vertreter

Der Verbandsvorsitzende und mindestens ein Stellvertreter werden von der Verbandsversammlung aus ihrer Mitte für die Dauer von fünf Jahren, sind sie Inhaber eines kommunalen Wahlamtes eines Verbandsmitgliedes, für die Dauer dieses Amtes gewählt (vgl. SächsKomZG). Sie sollen aus dem Kreis der Leiter der Verwaltungen der Verbandsmitglieder gewählt werden (vgl. öffentlich-rechtlicher Vertrag).

Der Vorsitzende des Zweckverbandes für die Sparkasse Vogtland war bis zum 31.08.2021 Ralf Oberdorfer. Ab dem 06.10.2021 wurde der Oberbürgermeister der Stadt Plauen, Steffen Zenner, zum Vorsitzenden des Zweckverbandes gewählt. Als sein Stellvertreter wurde Rolf Keil, Landrat des Vogtlandkreises, gewählt.

4.1.2 Der Zweckverband und seine Ausschüsse

Der Zweckverband der Sparkasse Vogtland hat keine Ausschüsse.

4.2 Organmitgliedschaften

4.2.1 Des Zweckverbandsvorsitzenden und seines Vertreters (Stand 31.12.2021)

Herr Ralf Oberdorfer

Vorsitzender Zweckverband für die Sparkasse Vogtland (bis 08/2021)

| Beteiligungen/ Verbandsmitgliedschaften | Organ | Funktion |
|--|----------------|-------------------|
| Stadtwerke Erdgas Plauen GmbH | Aufsichtsrat | Vorsitzender |
| Stadtwerke Strom Plauen GmbH | Aufsichtsrat | Vorsitzender |
| Sparkasse Vogtland | Verwaltungsrat | stv. Vorsitzender |
| Stadtwerke Strom Plauen GmbH | Aufsichtsrat | Vorsitzender |

Herr Steffen Zenner

Vorsitzender Zweckverband für die Sparkasse Vogtland (ab 10/2021)

| Beteiligungen/ Verbandsmitgliedschaften | Organ | Funktion |
|--|---------------------------|--------------------------|
| Sparkasse Vogtland | Verwaltungsrat | stv. Vorsitzender |
| Helios Vogtlandklinikum-Plauen GmbH | Aufsichtsrat | Mitglied |
| Stadtwerke Erdgas Plauen GmbH | Aufsichtsrat | Vorsitzender |
| Stadtwerke Strom Plauen GmbH | Aufsichtsrat | Vorsitzender |
| Freizeitanlagen Plauen GmbH/Bäder Plauen GmbH | Aufsichtsrat | Vorsitzender |
| Theater Plauen-Zwickau GmbH | Aufsichtsrat | stv. Vorsitzender |
| Wirtschaftsfördergesellschaft Vogtland mbH | Aufsichtsrat | Vorsitzender |
| Thüga AG | Beirat | Mitglied |
| Bäder Plauen GmbH | Gesellschafterversammlung | Vertreter Gesellschafter |
| Wohnungsbaugesellschaft Plauen mbH | | Vertreter Gesellschafter |
| Plauener Straßenbahn GmbH | | Vertreter Gesellschafter |

Herr Rolf Keil

Stellvertretender Vorsitzender Zweckverband für die Sparkasse Vogtland

| Beteiligungen/ Verbandsmitgliedschaften | Organ | Funktion |
|--|-------------------------------------|---|
| KEV Kreisentsorgung GmbH Vogtland | | Gesellschafter, gesetzl. Vertreter |
| Deponie Schneidenbach GmbH | | Gesellschafter, gesetzl. Vertreter |
| ADB Allgemeiner Dienstleistungsbetrieb Vogtland GmbH | | Gesellschafter, gesetzl. Vertreter |
| Wirtschaftsfördergesellschaft mbH Auerbach | | Gesellschafter, gesetzl. Vertreter Aufsichtsratsmitglied |
| Skisport- und Schulinternat Vogtland GmbH | | Gesellschafter, gesetzl. Vertreter |
| Vogtland-Philharmonie Greiz/Reichenbach | Mitglied, gesetzlicher Vertreter | Mitglied, gesetzlicher Vertreter |
| Chursächsische Philharmonie | Mitglied, gesetzlicher Vertreter | Mitglied, gesetzlicher Vertreter |
| Waldpark Grünheide e. V. | Mitglied, gesetzlicher Vertreter | Mitglied, gesetzlicher Vertreter |
| Verkehrsverbund Vogtland GmbH | Aufsichtsrat | Vorsitzender |
| Sparkasse Vogtland | Verwaltungsrat | Vorsitzender |
| Glitzner Entsorgung GmbH | | Gesellschafter |
| Vogtland Vermarktungsgesellschaft mbH | Beirat | Präsident |
| BSV Beteiligungsgesellschaft Sparkasse Vogtland mbH | Beirat | Vorsitzender |

4.2.2 Zweckverbandsmitglieder

| Name | Beteiligungen/Verbandsmitgliedsc haften | Organ | Funktion |
|------------------|---|---|--|
| Mitglied | | | |
| Mario Horn | Stadtwerke Oelsnitz GmbH | Aufsichtsrat | Vorsitzender |
| | Oelsnitzer Wohnungsbaugesellschaft mbH | Aufsichtsrat | Vorsitzender |
| | Kommunale Holding Oelsnitz GmbH | Aufsichtsrat | Vorsitzender |
| | Oelsnitzer Kultur GmbH | Aufsichtsrat | Vorsitzender |
| | KIEZ Waldpark Grünheide e. V. | Aufsichtsrat | Mitglied |
| | Zweckverband Wasser/Abwasser Vogtland | Verbands- versammlung/ Verwaltungsrat | Stellv. Verbandsvorsitzender und Mitglied Verwaltungsrat |
| | Diakonisches Werk Stadtmission Plauen e.V. | Verwaltungsrat | Mitglied |
| | Jobcenter Plauen | Beirat | Mitglied |
| | Südsachsen Wasser GmbH | Aufsichtsrat | Mitglied |
| | Zweckverband Fernwasser Südsachsen | Verwaltungsrat | Mitglied |
| Sören Voigt | Kreisentsorgungs GmbH Vogtland | Aufsichtsrat | Mitglied |
| | Glitzner Entsorgungs GmbH | Aufsichtsrat | Mitglied |
| Dieter Kießling | Sparkasse Vogtland | Verwaltungsrat | Mitglied |
| Waltraud Klarner | Oelsnitzer Wohnungsbaugesellschaft mbH | Aufsichtsrat | stv. Vorsitzende |
| | Sparkasse Vogtland | Verwaltungsrat | Mitglied |
| | Volkssolidarität Plauen/Oelsnitz | Vorstand | stv. Vorsitzende |
| | Oelsnitzer Kultur GmbH | Aufsichtsrat | stv. Vorsitzende |
| | Arbeitsloseninitiative Sachsen e. V. | Vorstand | Mitglied |

| Name | Beteiligungen/Verbandsmitgliedsc haften | Organ | Funktion |
|-------------------|--|--------------------------|---------------|
| Uta Seidel | SGWgGmbH Vogtlandkreis | Aufsichtsrat | Mitglied |
| | Jobcenter Vogtland | Beirat | Mitglied |
| Steffen Raab | Zweckverband Wasser/Abwasser Vogtland | Aufsichtsrat | Mitglied |
| Rico Schmidt | Wohnungsbaugesellschaft Adorf mbH | Aufsichtsrat | Vorsitzender |
| | Wohnungsbaugenossenschaft "Oberes Vogtland" eG | Aufsichtsrat | Mitglied |
| | Zweckverband Wasser und Abwasser Vogtland | Verwaltungsrat | stv. Mitglied |
| | Planungsverband Region Chemnitz | Verbandsrat | Mitglied |
| Hansjoachim Weiß | Sparkasse Vogtland | Verwaltungsrat | Mitglied |
| Petra Rank | e.o. Plauen-Stiftung | Stiftungsrat | Mitglied |
| | Freizeitanlage Plauen GmbH | Aufsichtsrat | Mitglied |
| Thomas Hennig | Wohnungsgesellschaft mbH Klingenthal | Aufsichtsrat | Mitglied |
| | Skisport und Schulinternat Vogtland GmbH | Beirat | Mitglied |
| | Zweckverband Wasser/Abwasser Vogtland | Verbandsrat | Mitglied |
| | Zweckverband Naturpark Erzgebirge/Vogtland | Verband | Mitglied |
| | Trägerverein Olympiastützpunkt Chemnitz/Dresden e. V. | Vorstand | Mitglied |
| | Zweckverband "Gasversorgung in Südsachsen" | Verwaltungsrat | Mitglied |
| | Zweckverband Vogtland Arena | Verbands- versammlung | Vorsitzender |
| Kerstin Schöniger | eins energie Sachsen GmbH & Co. KG | Aufsichtsrat | Mitglied |
| | Rodewischer Wohnungsbau- und Verwaltungsgesellschaft | Aufsichtsrat | Mitglied |

| Name | Beteiligungen/Verbandsmitgliedsc haften | Organ | Funktion |
|----------------------|--|----------------|----------|
| Björn Fläschendräger | Sparkasse Vogtland | Verwaltungsrat | Mitglied |
| | Kommunale Holding Oelsnitz GmbH | Aufsichtsrat | Mitglied |
| | Stadtwerke Oelsnitz GmbH | Aufsichtsrat | Mitglied |
| | Oelsnitzer Wohnungsbaugesellschaft mbH | Aufsichtsrat | Mitglied |
| Michael Frisch | Wohnungsbaugesellschaft Syrau mbH | Aufsichtsrat | Mitglied |
| Carmen Künzel | Fehlmeldung | | |
| Uwe Kukutsch | SBW Vogtlandkreis gGmbH | Aufsichtsrat | Mitglied |
| Jens Bunzel | | | |
| Sabine Schumann | e. o. plauen Stiftung | Stiftungsrat | Mitglied |
| | Plauener Straßenbahn GmbH | Aufsichtsrat | Mitglied |
| Gerhard Liebscher | Fehlmeldung | | |
| Jörg Schmidt | Sparkasse Vogtland | Verwaltungsrat | Mitglied |
| | Abfallentsorgung Plauen GmbH | Aufsichtsrat | Mitglied |
| Mirko Rust | Sparkasse Vogtland | Verwaltungsrat | Mitglied |
| | Stadtwerke Erdgas Plauen GmbH | Aufsichtsrat | Mitglied |
| Gerd Steffen | Fehlmeldung | | |
| Thomas Haubenreißer | Fehlmeldung | | |

| Name | Beteiligungen/Verbandsmitgliedschaften | Organ | Funktion |
|-----------------------|--|---------------------|----------------|
| Stellvertreter | | | |
| Andreas Gruner | Zweckverband Wasser Abwasser Vogtland | Verwaltungsrats | stv. Mitglied |
| | Planungsverband Region Chemnitz | Verbandsversammlung | stv. Mitglied |
| | Ausschuss Soziales, Bildung und Kultur des SSG | | Mitglied |
| | Musikschule Rodewisch | Vorstand | Vorsitzender |
| | Kreuzkirchgemeinde Wildenau | Kirchenvorstand | Mitglied |
| | Stiftung Bürgerhilfe Steinberg | Vorstand | Mitglied |
| Isa Suplie | DLT Dienstleistungs- und Tourismus GmbH Schöneck | Aufsichtsrat | Mitglied |
| Volker Bachmann | Zweckverband Deutsch-Deutsches Museum Mödlareuth | Verbandsversammlung | Mitglied |
| | Rettungsverband „Südwestsachsen“ | Verbandsversammlung | Mitglied |
| | Zweckverband Wasser/Abwasser Vogtland (ZWAV) | Verwaltungsrat | Mitglied |
| Thomas Höllrich | Wohnungsbaugesellschaft Reichenbach mbH | Aufsichtsrat | Mitglied |
| | Glitzner Entsorgungs GmbH | Aufsichtsrat | Mitglied |
| | Kultur GmbH | Aufsichtsrat | Mitglied |
| | ZV ÖPNV | Verbandsversammlung | Stellvertreter |
| | Rettungsverband „Südwestsachsen“ | Verbandsversammlung | Mitglied |
| | Planungsverband Region Chemnitz | Verbandsversammlung | Stellvertreter |
| | KSV | Verbandsversammlung | Mitglied |
| Kerstin Knabe | Fehlmeldung | | |
| Mike Purfürst | Abwasserzweckverband "Reichenbacher Land" | Verbandsversammlung | Mitglied |
| | Zweckverband Wasser /Abwasser Vogtland | Verwaltungsrat | Mitglied |

| Name | Beteiligungen/Verbandsmitgliedsc haften | Organ | Funktion |
|-------------------|--|--------------------------|------------------|
| Manfred Puschmann | Fehlmeldung | | |
| Marco Siegemund | Fehlmeldung | | |
| Yvonne Magwas | Fehlmeldung | | |
| Carmen Reiher | Fehlmeldung | | |
| Patrick Müller | Naturpark Erzgebirge/Vogtland | Verbands- versammlung | Mitglied |
| | Skisport und Schulinternat Vogtland GmbH | Beirat | Mitglied |
| Bernd Damisch | Fehlmeldung | | |
| Mario Beine | Wohnungsbaugesellschaft Adorf/Vogtland GmbH | Aufsichtsrat | Mitglied |
| Manfred Deckert | AWO Auerbacher Wohnbau GmbH | Aufsichtsrat | Vorsitzender |
| | S.E.G.A. Stadtentwicklungsgesellschaft mbH Auerbach | Aufsichtsrat | Vorsitzender |
| | Kommunale Wärmeversorgungsgesellschaft mbH | Aufsichtsrat | Vorsitzender |
| | SV Sparkassenversicherung Kristal | Präsidium | Mitglied |
| | envia Mitteldeutsche Energie AG | Beirat | Mitglied |
| | eins energie Sachsen GmbH & Co. KG | Beirat | Mitglied |
| | Zweckverband Wasser Abwasser Vogtland | Verwaltungsrat | Mitglied |
| | KIEZ Waldpark Grünheide e. V. | Aufsichtsrat | Mitglied |
| Frank Schaufel | | | |
| Werner Schaller | Betreibergesellschaft "Deponie Schneidenbach" GmbH (DSG) | Aufsichtsrat | Mitglied |
| Sabrina Lukas | Fehlmeldung | | |
| Ingo Eckardt | Freizeitanlage Plauen GmbH | Aufsichtsrat | stv. Vorsitzende |
| Ronny Hering | Abfallentsorgung Plauen GmbH | Aufsichtsrat | Mitglied |
| | Glitzner Entsorgungs GmbH | Aufsichtsrat | Mitglied |

| Name | Beteiligungen/Verbandsmitgliedschaften | Organ | Funktion |
|----------------|--|----------------|--------------|
| Klaus Jäger | Plauener Straßenbahn GmbH | Aufsichtsrat | Mitglied |
| Thomas Fiedler | Abfallentsorgung Plauen GmbH | Aufsichtsrat | Mitglied |
| | Deponie Schneidenbach GmbH | Aufsichtsrat | Vorsitzender |
| | Kreisentsorgung Vogtland GmbH | Aufsichtsrat | Mitglied |
| | Diakonisches Werk Stadtmission Plauen e.V. | Verwaltungsrat | Mitglied |
| | Plauener Straßenbahn GmbH | Aufsichtsrat | Mitglied |
| | Stadtwerke - Erdgas Plauen GmbH | Aufsichtsrat | Mitglied |
| Sven Gerbeth | Abfallentsorgung Plauen GmbH | Aufsichtsrat | Mitglied |

4.3 Verwaltungsrat der Sparkasse Vogtland

Öffentlich-rechtlicher Vertrag zwischen der Stadt Plauen und dem Vogtlandkreis über die Besetzung der Organe des Sparkassenzweckverbandes und der Sparkasse Vogtland § 3 Abs. 2 i. V. m. Übereinstimmenden Auslegungsverständnis bezüglich der Auslegung des öffentlich-rechtlichen Vertrages zwischen der Stadt Plauen und dem Vogtlandkreis über die Besetzung der Organe des Sparkassenzweckverbandes und der Sparkasse Vogtland aufgrund der Änderungen des Gesetzes über die öffentlich-rechtlichen Kreditinstitute im Freistaat Sachsen und die Sachsen-Finanzgruppe vom 8.6.2012:

Die Verbandsversammlung des Sparkassenzweckverbandes soll sieben Verwaltungsratsmitglieder auf Vorschlag der Vertreter des Vogtlandkreises (fünf Vertreter gemäß § 11 Abs. 1 Satz 4 1. Halbsatz; zwei Vertreter gemäß § 11 Abs. 1 Satz 4 2. Halbsatz) und drei Verwaltungsratsmitglieder auf Vorschlag der Vertreter der Stadt Plauen (zwei Vertreter gemäß § 11 Abs. 1 Satz 4 1. Halbsatz; ein Vertreter gemäß § 11 Abs. 1 Satz 4 2. Halbsatz) wählen, wobei die Regelung des § 11 Abs. 1 GörK entsprechend gilt. Die Vertreter des Vogtlandkreises und die Vertreter der Stadt Plauen sollen den Landrat und den Oberbürgermeister in ihren Vorschlag mit aufnehmen. Für die Gruppe der Vertretung des Gewährträgers angehörenden weiteren Mitglieder wird nach der für den Gewährträger geltenden Wahlordnung ein Stellvertreter auf Vorschlag der Vertreter des Vogtlandkreises gewählt. Für die Gruppe der übrigen weiteren Mitglieder wird nach der für den Gewährträger geltenden Wahlordnung ein Stellvertreter auf Vorschlag der Vertreter der Stadt Plauen gewählt.

Mitglieder Zweckverband, die gleichzeitig Mitglied oder stellvertretendes Mitglied im Verwaltungsrat der Sparkasse Vogtland sind (Stand 31.12.2021):

Vorsitzender des Verwaltungsrates:

Rolf Keil

Stellvertretender Vorsitzender:

1 Steffen Zenner
2 Dieter Kießling

Mitglieder aus dem Zweckverband:

auf Vorschlag des Vogtlandkreises:

Rolf Keil
Dieter Kießling
Waltraud Klarner
Mirko Rust
Björn Fläschendräger

Stellvertreter aus dem Zweckverband:

auf Vorschlag des Vogtlandkreises:

Hansjoachim Weiß

auf Vorschlag der Stadt Plauen

Steffen Zenner
Jörg Schmidt

5. Beteiligungen und Mitgliedschaften

5.1 Beteiligungsübersicht

Organigramm über die Eigenbetriebe, Beteiligungen und Mitgliedschaften in Zweckverbänden des Zweckverbandes (Stand 31.12.2021)

Der Zweckverband für die Sparkasse Vogtland ist Träger der Sparkasse Vogtland.
Die Sparkasse Vogtland ist keine Beteiligung des Zweckverbandes.

Nachrichtlich im Folgenden die Beteiligungsübersicht der Sparkasse Vogtland.

Beteiligungsübersicht (Stand 31.12.2021)

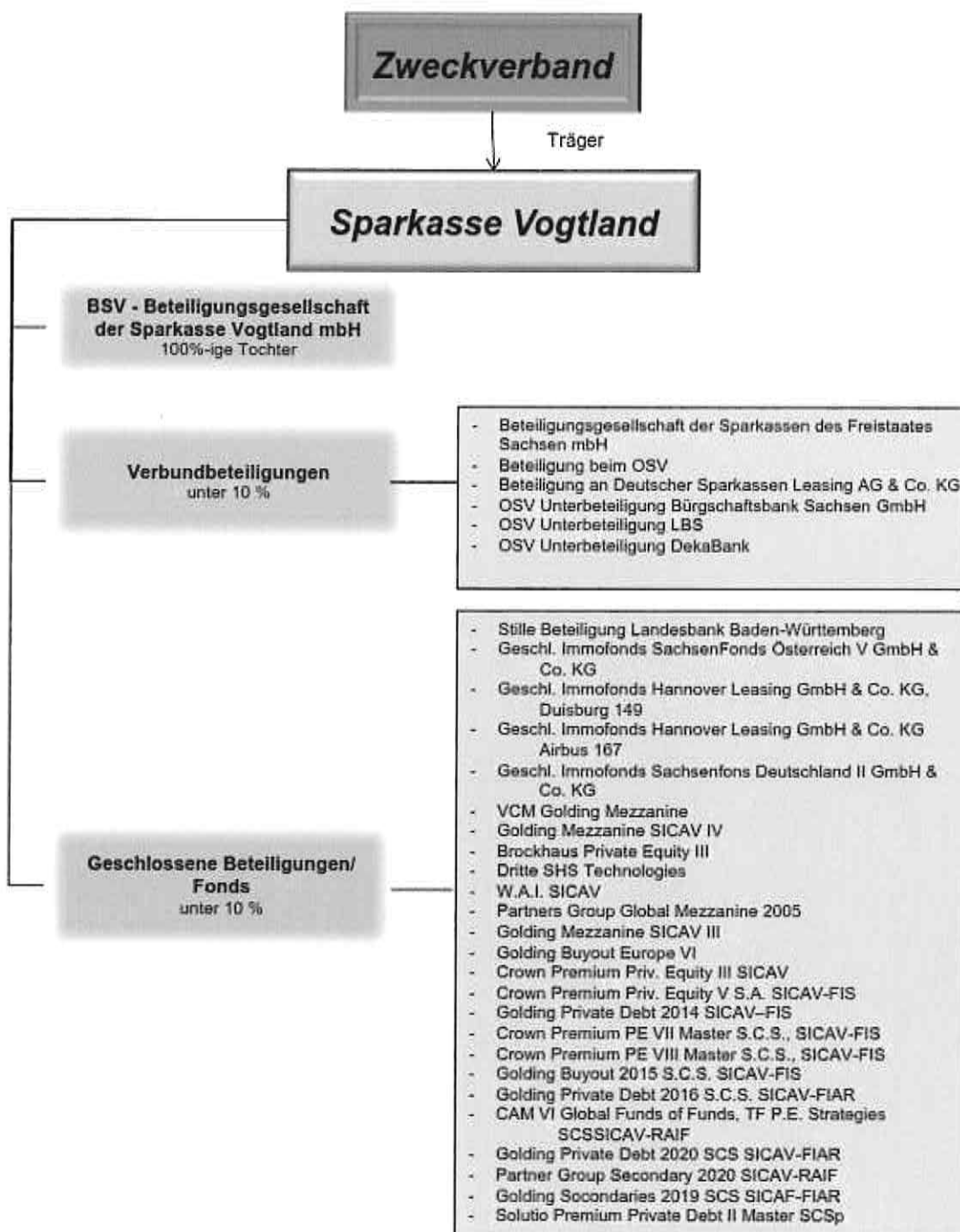

5.2 Mitgliedschaften in Vereinen, Stiftungen und sonstigen Verbänden

Der Zweckverband ist nicht Mitglied in Vereinen, Stiftungen oder sonstigen Verbänden.

Die Stiftungen der Sparkasse Vogtland wurden bereits unter Punkt 5 „Ergänzende Angaben“ im Anhang dargestellt.

Haushaltsquerschnitt - Ergebnisrechnung

| Bezeichnung Teilhaushalte | Euro | | | | veranschlagter Nettoressourcenbedarf |
|------------------------------|---------------------------------------|--|--|--|---|
| | 1 anteilige ordentliche Erträge | 2 anteilige ordentliche Aufwendungen | 3 veranschlagtes ordentliches Ergebnis | 4 veranschlagter Nettoressourcenbedarf | |
| 000002 Haushalt und Finanzen | 0,00 | 64.919,73 | -64.919,73 | -64.919,73 | -64.919,73 |
| Gesamt | 0,00 | 64.919,73 | -64.919,73 | -64.919,73 | -64.919,73 |

Haushaltsquerschnitt - Finanzrechnung

| Bezeichnung Teilhaushalte | Zahlungsmittelsaldo aus laufender Verwaltungstätigkeit | anteilige Einzahlungen aus Investitionstätigkeit | anteilige Auszahlungen aus Investitionstätigkeit | Zahlungsmittelsaldo aus Investitionstätigkeit | Finanzierungsmittelüberschuss / Finanzierungsmittelfehlbetrag |
|------------------------------|--|--|--|---|---|
| | 1 | 2 | 3 | 4 | 5 |
| 000002 Haushalt und Finanzen | -64.949,73 | 0,00 | 0,00 | 0,00 | -64.949,73 |
| Gesamt | -64.949,73 | 0,00 | 0,00 | 0,00 | -64.949,73 |

Zweckverband für die Sparkasse Vogtland

2021

Teilhaushalt 000002 Haushalt und Finanzen

Dem Teilhaushalt zugeordnete Produkte:

612101 Sonstige allgemeine Finanzwirtschaft
613101 Abwicklung der Vorjahre

Teilergebnisrechnung

| | | Ertrags- und Aufwandsarten (anteilig bezogen auf den Teilergebnishaushalt) | | | | | Vergleich Ist/ fortgeschriebener Ansatz (Spalte 4 ./. Spalte 3) |
|------|---|---|--------------------|-------------------------------------|----------------------|--------|---|
| | | Ergebnis 2020 | Planansatz 2021 | Fortgeschriebener Ansatz 2021 | Ist-Ergebnis 2021 | Euro | |
| 1 | | 1 | 2 | 3 | 4 | 5 | |
| | 1 | 0,00 | 0 | 0,00 | 0,00 | 0,00 | |
| + | anteilige Steuern und ähnliche Abgaben | 0,00 | 0 | 0,00 | 0,00 | 0,00 | |
| | + anteilige Zuweisungen und Umlagen nach Arten sowie aufgelöste Sonderposten | 0,00 | 0 | 0,00 | 0,00 | 0,00 | |
| | darunter: Umlagen | 0,00 | 0 | 0,00 | 0,00 | 0,00 | |
| + | anteilige sonstige Transfererträge | 0,00 | 0 | 0,00 | 0,00 | 0,00 | |
| + | anteilige öffentlich-rechtliche Leistungsentgelte | 0,00 | 0 | 0,00 | 0,00 | 0,00 | |
| + | anteilige privatrechtliche Leistungsentgelte | 0,00 | 0 | 0,00 | 0,00 | 0,00 | |
| + | anteilige Kostenerstattungen und Kostenumlagen | 0,00 | 0 | 0,00 | 0,00 | 0,00 | |
| + | anteilige Zinsen und sonstige Finanzerträge | 0,00 | 0 | 0,00 | 0,00 | 0,00 | |
| +/- | anteilige aktivierte Eigenleistungen und Bestandsveränderungen | 0,00 | 0 | 0,00 | 0,00 | 0,00 | |
| + | anteilige sonstige ordentliche Erträge | 0,00 | 0 | 0,00 | 0,00 | 0,00 | |
| = | 2 = anteilige ordentliche Erträge | 0,00 | 0 | 0,00 | 0,00 | 0,00 | |
| 3 | anteilige Personalaufwendungen | 0,00 | 0 | 0,00 | 0,00 | 0,00 | |
| + | anteilige Versorgungsaufwendungen | 0,00 | 0 | 0,00 | 0,00 | 0,00 | |
| + | anteilige Aufwendungen für Sach- und Dienstleistungen | 0,00 | 0 | 0,00 | 0,00 | 0,00 | |
| + | anteilige Abschreibungen im ordentlichen Ergebnis | 0,00 | 0 | 0,00 | 0,00 | 0,00 | |
| + | anteilige Zinsen und sonstige Finanzaufwendungen | 0,00 | 0 | 0,00 | 0,00 | 0,00 | |
| + | anteilige Transferaufwendungen und Abschreibungen auf Sonderposten für geleistete Investitionsfördermaßnahmen | 150.741,06 | 65.000 | 65.000,00 | 64.919,73 | -80,27 | |
| + | anteilige sonstige ordentliche Aufwendungen | 0,00 | 0 | 0,00 | 0,00 | 0,00 | |
| 4 = | 4 = anteilige ordentliche Aufwendungen | 150.741,06 | 65.000 | 65.000,00 | 64.919,73 | -80,27 | |
| 5 = | 5 = anteiliges ordentliches Ergebnis (Aufwand-/ Ertragsüberschuss, Nummer 2 ./. Nummer 4) | -150.741,06 | -65.000 | -65.000,00 | -64.919,73 | 80,27 | |
| 6 | anteilige Erträge aus interner Leistungsverrechnung | 0,00 | 0 | 0,00 | 0,00 | 0,00 | |
| 7 + | 7 + anteilige Aufwendungen für interne Leistungsverrechnung | 0,00 | 0 | 0,00 | 0,00 | 0,00 | |
| 8 + | 8 + anteilige kalkulatorische Kosten | 0,00 | 0 | 0,00 | 0,00 | 0,00 | |
| 9 = | 9 = anteiliges kalkulatorisches Ergebnis (Nummern 6 ./. Nummern 7 + 8) | 0,00 | 0 | 0,00 | 0,00 | 0,00 | |
| 10 = | 10 = anteiliger Nettoressourcenbedarf/-überschuss (Nummern 5 + 9) | -150.741,06 | -65.000 | -65.000,00 | -64.919,73 | 80,27 | |

Zweckverband für die Sparkasse Vogtland

Teilhaushalt 000002 Haushalt und Finanzen

2021

Dem Teilhaushalt zugeordnete Produkte: 612101 Sonstige allgemeine Finanzwirtschaft
613101 Abwicklung der Vorjahre

Teilfinanzrechnung
A. Zahlungsübersicht

| | Ergebnis | | Planansatz | Fortgeschriebener Ansatz | Ist-Ergebnis | Vergleich Ist/ fortgeschriebener Ansatz |
|---|-------------|---------|------------|--------------------------|--------------|---|
| | 2020 | 2021 | 2021 | 2021 | 2021 | (Spalte 4 .J. Spalte 3) |
| | 1 | 2 | | 3 | 4 | 5 |
| | Euro | | | | | |
| 1 | 0,00 | 0 | 0,00 | 0,00 | 0,00 | 0,00 |
| + anteilige Steuern und ähnliche Abgaben | | | | | | |
| + anteilige Zuwendungen und Umlagen für laufende Verwaltungstätigkeit | 0,00 | 0 | 0,00 | 0,00 | 0,00 | 0,00 |
| + anteilige sonstige Transferneinzahlungen | 0,00 | 0 | 0,00 | 0,00 | 0,00 | 0,00 |
| + anteilige öffentlich-rechtliche Leistungsentgelte, ausgenommen Investitionsbeiträge | 0,00 | 0 | 0,00 | 0,00 | 0,00 | 0,00 |
| + anteilige privatrechtliche Leistungsentgelte | 0,00 | 0 | 0,00 | 0,00 | 0,00 | 0,00 |
| + anteilige Kostenersatzungen und Kostenumlagen | 0,00 | 0 | 0,00 | 0,00 | 0,00 | 0,00 |
| + anteilige Zinsen und sonstige Finanzeinzahlungen | 0,00 | 0 | 0,00 | 0,00 | 0,00 | 0,00 |
| + anteilige sonstige haushaltswirksame Einzahlungen aus laufender Verwaltungstätigkeit | 0,00 | 0 | 0,00 | 0,00 | 0,00 | 0,00 |
| 2 = anteilige Einzahlungen aus laufender Verwaltungstätigkeit | 0,00 | 0 | 0,00 | 0,00 | 0,00 | 0,00 |
| 3 | 0,00 | 0 | 0,00 | 0,00 | 0,00 | 0,00 |
| + anteilige Personalauszahlungen | | | | | | |
| + anteilige Versorgungsauszahlungen | | | | | | |
| + anteilige Auszahlungen für Sach- und Dienstleistungen | | | | | | |
| + anteilige Zinsen und sonstige Finanzauszahlungen | | | | | | |
| + anteilige Transferauszahlungen aus laufender Verwaltungstätigkeit | 165.014,61 | 65.000 | 65.000 | 65.000,00 | 64.949,73 | -50,27 |
| + sonstige haushaltswirksame Auszahlungen aus laufender Verwaltungstätigkeit | 0,00 | 0 | 0,00 | 0,00 | 0,00 | 0,00 |
| 4 = anteilige Auszahlungen aus laufender Verwaltungstätigkeit | 165.014,61 | 65.000 | 65.000 | 65.000,00 | 64.949,73 | -50,27 |
| 5 = anteiliger Zahlungsmittelsaldo aus laufender Verwaltungstätigkeit (Nummer 2 J. Nummer 4) | -165.014,61 | -65.000 | -65.000 | -65.000,00 | -64.949,73 | 50,27 |
| 6 | 0,00 | 0 | 0,00 | 0,00 | 0,00 | 0,00 |
| darunter: investive Schlüsselzuweisungen | | | | | | |
| + anteilige Einzahlungen aus Investitionsbeiträgen und ähnlichen Einhalten für Investitionstätigkeit | 0,00 | 0 | 0,00 | 0,00 | 0,00 | 0,00 |
| + anteilige Einzahlungen aus der Veräußerung von immateriellen Vermögensgegenständen | 0,00 | 0 | 0,00 | 0,00 | 0,00 | 0,00 |
| + anteilige Einzahlungen aus der Veräußerung von Grundstücken, Gebäuden und sonstigen unbeweglichen Vermögensgegenständen | 0,00 | 0 | 0,00 | 0,00 | 0,00 | 0,00 |
| + anteilige Einzahlungen aus der Veräußerung von übrigem Sachanlagevermögen | 0,00 | 0 | 0,00 | 0,00 | 0,00 | 0,00 |
| + anteilige Einzahlungen aus der Veräußerung von Finanzanlagevermögen und von Wertpapieren des Umlaufvermögens | 0,00 | 0 | 0,00 | 0,00 | 0,00 | 0,00 |
| + anteilige Einzahlungen für sonstige Investitionstätigkeit | 0,00 | 0 | 0,00 | 0,00 | 0,00 | 0,00 |
| = anteilige Einzahlungen für Investitionstätigkeit | 0,00 | 0 | 0,00 | 0,00 | 0,00 | 0,00 |

Zweckverband für die Sparkasse Vogtland

2021

Teilhaushalt 000002 Haushalt und Finanzen

Dem Teilhaushalt zugeordnete Produkte: 612101 Sonstige allgemeine Finanzwirtschaft
613101 Abwicklung der Vorjahre

| | Ein- und Auszahlungsarten (anteilig bezogen auf den Teilfinanzhaushalt) | Ergebnis | | Planansatz 2021 | Fortgeschriebener Ansatz 2021 Euro | Ist-Ergebnis 2021 | Vergleich Ist/ fortgeschriebener Ansatz (Spalte 4 ./. Spalte 3) |
|----------|--|--------------------|----------------|--------------------|---|----------------------|---|
| | | 1 2020 | 2 2021 | | | | |
| 7 | anteilige Auszahlungen für den Erwerb von immateriellen Vermögensgegenständen | 0,00 | 0 | 0,00 | 0,00 | 0,00 | 0,00 |
| + | anteilige Auszahlungen für den Erwerb von Grundstücken, Gebäuden und sonstigen unbeweglichen Vermögensgegenständen | 0,00 | 0 | 0,00 | 0,00 | 0,00 | 0,00 |
| + | anteilige Auszahlungen für Baumaßnahmen | 0,00 | 0 | 0,00 | 0,00 | 0,00 | 0,00 |
| + | anteilige Auszahlungen für den Erwerb von übrigem Sachanlagevermögen | 0,00 | 0 | 0,00 | 0,00 | 0,00 | 0,00 |
| + | anteilige Auszahlungen für den Erwerb von Finanzanlagevermögen und von Wertpapieren des Umlaufvermögens | 0,00 | 0 | 0,00 | 0,00 | 0,00 | 0,00 |
| + | anteilige Auszahlungen für Investitionsförderungsmaßnahmen | 0,00 | 0 | 0,00 | 0,00 | 0,00 | 0,00 |
| + | anteilige Auszahlungen für sonstige Investitionstätigkeit | 0,00 | 0 | 0,00 | 0,00 | 0,00 | 0,00 |
| = | anteilige Auszahlungen für Investitionstätigkeit | 0,00 | 0 | 0,00 | 0,00 | 0,00 | 0,00 |
| = | anteiliger Zahlungsmittelsaldo aus Investitionstätigkeit (Nummer 6 ./. Nummer 7) | 0,00 | 0 | 0,00 | 0,00 | 0,00 | 0,00 |
| 8 | anteiliger Finanzierungsmittelüberschuss/-bedarf (Nummer 5 + Nummer 6 ./. Nummer 7) | -165.014,61 | -65.000 | -65.000,00 | -65.000,00 | -64.949,73 | 50,27 |
| + | anteilige Einzahlungen aus übertragenen Ermächtigungen (ohne Einzahlungen aus übertragenen Kreditermächtigungen) | 0,00 | 0 | 0,00 | 0,00 | 0,00 | 0,00 |
| - | anteilige Auszahlungen aus übertragenen Ermächtigungen | 0,00 | 0 | 0,00 | 0,00 | 0,00 | 0,00 |

Zweckverband für die Sparkasse Vogtland

2021

Teilhaushalt 000002 Haushalt und Finanzen

Dem Teilhaushalt zugeordnete Produkte: 612101 Sonstige allgemeine Finanzwirtschaft

Teilergebnisrechnung

| | Ertrags- und Aufwandsarten (anteilig bezogen auf den Teilergebnishaushalt) | | | | | |
|----|---|------------|------------|-------------------|--------------|--|
| | Ergebnis | | Planansatz | Fortgeschriebener | Ist-Ergebnis | Vergleich Ist/ fortgeschriebener Ansatz |
| | 2020 | 2021 | 2021 | 2021 | 2021 | (Spalte 4 ./. Spalte 3) |
| 1 | 2 | 3 | 4 | 5 | | |
| 1 | 0,00 | 0,00 | 0,00 | 0,00 | 0,00 | 0,00 |
| + | 0,00 | 0,00 | 0,00 | 0,00 | 0,00 | 0,00 |
| | 0,00 | 0,00 | 0,00 | 0,00 | 0,00 | 0,00 |
| + | 0,00 | 0,00 | 0,00 | 0,00 | 0,00 | 0,00 |
| + | 0,00 | 0,00 | 0,00 | 0,00 | 0,00 | 0,00 |
| + | 0,00 | 0,00 | 0,00 | 0,00 | 0,00 | 0,00 |
| + | 0,00 | 0,00 | 0,00 | 0,00 | 0,00 | 0,00 |
| + | 0,00 | 0,00 | 0,00 | 0,00 | 0,00 | 0,00 |
| +- | 0,00 | 0,00 | 0,00 | 0,00 | 0,00 | 0,00 |
| + | 0,00 | 0,00 | 0,00 | 0,00 | 0,00 | 0,00 |
| = | 0,00 | 0,00 | 0,00 | 0,00 | 0,00 | 0,00 |
| 2 | 0,00 | 0,00 | 0,00 | 0,00 | 0,00 | 0,00 |
| 3 | 0,00 | 0,00 | 0,00 | 0,00 | 0,00 | 0,00 |
| + | 0,00 | 0,00 | 0,00 | 0,00 | 0,00 | 0,00 |
| + | 0,00 | 0,00 | 0,00 | 0,00 | 0,00 | 0,00 |
| + | 0,00 | 0,00 | 0,00 | 0,00 | 0,00 | 0,00 |
| + | 0,00 | 0,00 | 0,00 | 0,00 | 0,00 | 0,00 |
| + | 150.741,06 | 65.000,00 | 65.000,00 | 64.919,73 | 64.919,73 | -80,27 |
| + | 0,00 | 0,00 | 0,00 | 0,00 | 0,00 | 0,00 |
| + | 0,00 | 0,00 | 0,00 | 0,00 | 0,00 | 0,00 |
| 4 | 150.741,06 | 65.000,00 | 65.000,00 | 64.919,73 | 64.919,73 | -80,27 |
| 5 | -150.741,06 | -65.000,00 | -65.000,00 | -64.919,73 | -64.919,73 | 80,27 |
| 6 | 0,00 | 0,00 | 0,00 | 0,00 | 0,00 | 0,00 |
| 7 | 0,00 | 0,00 | 0,00 | 0,00 | 0,00 | 0,00 |
| 8 | 0,00 | 0,00 | 0,00 | 0,00 | 0,00 | 0,00 |
| 9 | 0,00 | 0,00 | 0,00 | 0,00 | 0,00 | 0,00 |
| 10 | -150.741,06 | -65.000,00 | -65.000,00 | -64.919,73 | -64.919,73 | 80,27 |

Zweckverband für die Sparkasse Vogtland

2021

Teilhaushalt 000002 Haushalt und Finanzen

Dem Teilhaushalt zugeordnete Produkte:

612101 Sonstige allgemeine Finanzwirtschaft

Teilfinanzrechnung

A. Zahlungsübersicht

| | Ein- und Auszahlungsarten (anteilig bezogen auf den Teilfinanzhaushalt) | Ergebnis | | | | | Ist-Ergebnis 2021 | Vergleich Ist/ fortgeschriebener Ansatz (Spalte 4 .J. Spalte 3) |
|------------|---|--------------------|----------------|-------------------|-------------------|---|----------------------|---|
| | | 2020 | | 2021 | | Fortgeschriebener Ansatz 2021 Euro | | |
| | | 1 | 2 | 3 | 4 | | | |
| 1 | anteilige Steuern und ähnliche Abgaben | 0,00 | 0 | 0,00 | 0,00 | 0,00 | 0,00 | |
| + | anteilige Zuwendungen und Umlagen für laufende Verwaltungstätigkeit | 0,00 | 0 | 0,00 | 0,00 | 0,00 | 0,00 | |
| + | anteilige sonstige Transfererzahlungen | 0,00 | 0 | 0,00 | 0,00 | 0,00 | 0,00 | |
| + | anteilige öffentlich-rechtliche Leistungsentgelte, ausgenommen Investitionsbeiträge | 0,00 | 0 | 0,00 | 0,00 | 0,00 | 0,00 | |
| + | anteilige privatrechtliche Leistungsentgelte | 0,00 | 0 | 0,00 | 0,00 | 0,00 | 0,00 | |
| + | anteilige Kostenersatzungen und Kostenumlagen | 0,00 | 0 | 0,00 | 0,00 | 0,00 | 0,00 | |
| + | anteilige Zinsen und sonstige Finanzeinzahlungen | 0,00 | 0 | 0,00 | 0,00 | 0,00 | 0,00 | |
| + | anteilige sonstige haushaltswirksame Einzahlungen aus laufender Verwaltungstätigkeit | 0,00 | 0 | 0,00 | 0,00 | 0,00 | 0,00 | |
| 2 = | anteilige Einzahlungen aus laufender Verwaltungstätigkeit | 0,00 | 0 | 0,00 | 0,00 | 0,00 | 0,00 | |
| 3 | anteilige Personalauszahlungen | 0,00 | 0 | 0,00 | 0,00 | 0,00 | 0,00 | |
| + | anteilige Versorgungsauszahlungen | 0,00 | 0 | 0,00 | 0,00 | 0,00 | 0,00 | |
| + | anteilige Auszahlungen für Sach- und Dienstleistungen | 0,00 | 0 | 0,00 | 0,00 | 0,00 | 0,00 | |
| + | anteilige Zinsen und sonstige Finanzauszahlungen | 0,00 | 0 | 0,00 | 0,00 | 0,00 | 0,00 | |
| + | anteilige Transferauszahlungen aus laufender Verwaltungstätigkeit | 165.014,61 | 65.000 | 65.000,00 | 64.949,73 | 64.949,73 | -50,27 | |
| + | sonstige haushaltswirksame Auszahlungen aus laufender Verwaltungstätigkeit | 0,00 | 0 | 0,00 | 0,00 | 0,00 | 0,00 | |
| 4 = | anteilige Auszahlungen aus laufender Verwaltungstätigkeit | 165.014,61 | 65.000 | 65.000,00 | 64.949,73 | 64.949,73 | -50,27 | |
| 5 = | anteiliger Zahlungsmittelsaldo aus laufender Verwaltungstätigkeit (Nummer 2 .J. Nummer 4) | -165.014,61 | -65.000 | -65.000,00 | -64.949,73 | -64.949,73 | 50,27 | |
| 6 | anteilige Einzahlungen aus Investitionszuwendungen | 0,00 | 0 | 0,00 | 0,00 | 0,00 | 0,00 | |
| | darunter: investive Schlüsselzuweisungen | 0,00 | 0 | 0,00 | 0,00 | 0,00 | 0,00 | |
| + | anteilige Einzahlungen aus Investitionsbeiträgen und ähnlichen Entgelten für Investitionstätigkeit | 0,00 | 0 | 0,00 | 0,00 | 0,00 | 0,00 | |
| + | anteilige Einzahlungen aus der Veräußerung von immateriellen Vermögensgegenständen | 0,00 | 0 | 0,00 | 0,00 | 0,00 | 0,00 | |
| + | anteilige Einzahlungen aus der Veräußerung von Grundstücken, Gebäuden und sonstigen unbeweglichen Vermögensgegenständen | 0,00 | 0 | 0,00 | 0,00 | 0,00 | 0,00 | |
| + | anteilige Einzahlungen aus der Veräußerung von übrigem Sachanlagevermögen | 0,00 | 0 | 0,00 | 0,00 | 0,00 | 0,00 | |
| + | anteilige Einzahlungen aus der Veräußerung von Finanzanlagevermögen und von Wertpapieren des Umlaufvermögens | 0,00 | 0 | 0,00 | 0,00 | 0,00 | 0,00 | |
| + | anteilige Einzahlungen für sonstige Investitionstätigkeit | 0,00 | 0 | 0,00 | 0,00 | 0,00 | 0,00 | |
| = | anteilige Einzahlungen für Investitionstätigkeit | 0,00 | 0 | 0,00 | 0,00 | 0,00 | 0,00 | |
| 7 | anteilige Auszahlungen für den Erwerb von immateriellen Vermögensgegenständen | 0,00 | 0 | 0,00 | 0,00 | 0,00 | 0,00 | |

Zweckverband für die Sparkasse Vogtland

2021

Teilhaushalt 0000002 Haushalt und Finanzen

Dem Teilhaushalt zugeordnete Produkte: 612101 Sonstige allgemeine Finanzwirtschaft

| | Ergebnis | | Planansatz 2021 | Fortgeschriebener Ansatz 2021 Euro | Ist-Ergebnis 2021 | Vergleich Ist/ fortgeschriebener Ansatz (Spalte 4 .J. Spalte 3) |
|--|--------------------|----------------|--------------------|---|----------------------|---|
| | 2020 | 2021 | | | | |
| | 1 | 2 | | | | |
| | | | | 3 | 4 | 5 |
| + anteilige Auszahlungen für den Erwerb von Grundstücken, Gebäuden und sonstigen unbeweglichen Vermögensgegenständen | 0,00 | 0 | 0 | 0,00 | 0,00 | 0,00 |
| + anteilige Auszahlungen für Baumaßnahmen | 0,00 | 0 | 0 | 0,00 | 0,00 | 0,00 |
| + anteilige Auszahlungen für den Erwerb von übrigem Sachanlagevermögen | 0,00 | 0 | 0 | 0,00 | 0,00 | 0,00 |
| + anteilige Auszahlungen für den Erwerb von Finanzanlagevermögen und von Wertpapieren des Umlaufvermögens | 0,00 | 0 | 0 | 0,00 | 0,00 | 0,00 |
| + anteilige Auszahlungen für Investitionsförderungsmaßnahmen | 0,00 | 0 | 0 | 0,00 | 0,00 | 0,00 |
| + anteilige Auszahlungen für sonstige Investitionstätigkeit | 0,00 | 0 | 0 | 0,00 | 0,00 | 0,00 |
| = anteilige Auszahlungen für Investitionstätigkeit | 0,00 | 0 | 0 | 0,00 | 0,00 | 0,00 |
| = anteiliger Zahlungsmittelsaldo aus Investitionstätigkeit (Nummer 6 .J. Nummer 7) | 0,00 | 0 | 0 | 0,00 | 0,00 | 0,00 |
| 8 = anteiliger Finanzierungsmittelüberschuss/-bedarf (Nummer 5 + Nummer 6 .J. Nummer 7) | -165.014,61 | -65.000 | -65.000 | -65.000,00 | -64.949,73 | 50,27 |
| + anteilige Einzahlungen aus übertragenen Ermächtigungen (ohne Einzahlungen aus übertragenen Kreditermächtigungen) | 0,00 | 0 | 0 | 0,00 | 0,00 | 0,00 |
| - anteilige Auszahlungen aus übertragenen Ermächtigungen | 0,00 | 0 | 0 | 0,00 | 0,00 | 0,00 |